R E DE SAN MARTIN 1843
RED. 2

LOS ANDES

DIECISEIS PAGINAS
Precio del Ejemplar $ 10,00

Año XCIV | Registro Nacional de la Propiedad Intelectual Año 1974: Nº 1.270.582 | MENDOZA — Viernes 21 de Noviembre de 1975 | Publicación adherida al Instituto Verificador de Circulaciones | Núm. 31.105

Con la muerte de Franco quedan atrás 36 años de férreo gobierno y por delante, un futuro incierto

En su testamento, el Caudillo exhorta a mantener los lineamientos de su régimen

Velan los restos en El Pardo

MADRID, 20 (UPI). — El generalísimo Francisco Franco, de 82 años, murió hoy después de su más prolongada y dolorosa batalla.

Con su muerte quedan atrás 36 años de férreo gobierno y por delante un futuro incierto para España, cuyo poderío en el siglo XVI fue tal que, según Carlos V, en su imperio no se ponía el sol.

Encargado de dar a conocer al país la muerte de Franco fue el ministro de Información, León Herrera Esteban. A las 6,15 de la mañana, la radio nacional interrumpió sus programas para que Herrera leyera un breve mensaje señalando que debía comunicar la muerte de Franco.

Herrera señaló que el gobierno "comparte el inmenso dolor de toda España por el hombre que consagró su vida" al país. La emisión finalizó con el himno nacional español.

Capilla ardiente en el Palacio de El Pardo

MADRID, 20 (UPI). — Los restos del generalísimo Francisco Franco yacieron hoy en capilla ardiente con su uniforme y sus medallas, expuestos sólo para la familia y los invitados, mientras sus enemigos proscriptos consideraban su muerte como la oportunidad para que el nuevo rey Juan Carlos I restablezca las libertades democráticas en España.

Menos de seis horas después de perder su valiente y obstinada lucha con la muerte, los restos de Franco que habían sido vestidos con su uniforme de capitán general, fueron colocados en un sarcófago dorado forrado en raso, y llevados desde la clínica de la Paz a la capilla privada del Palacio de El Pardo, donde sólo entran los invitados especiales.

Franco hizo su último viaje en una carroza fúnebre negra, acompañado por motociclistas, su guardia personal con boinas rojas y los sollozantes familiares que seguían el cortejo en limusinas.

El príncipe Juan Carlos, que prestará juramento como rey, pasado mañana, encabezó a los 200 asistentes a la misa de difuntos oficiada en el palacio, con la que comenzó el luto nacional ordenado por la desaparición de Franco.

En su testamento político, que tomó a todos por sorpresa menos a su hija, Franco pidió perdón y a su vez perdonó "de todo corazón" a sus enemigos, pero puntualizó su deseo de que España no se aparte del rumbo político y social que su régimen le imprimió durante 36 años desde la conclusión de la guerra civil.

Otros españoles, empero, abogan por el cambio.

"Se ha cerrado un negro capítulo en la historia de España", declaró el Partido Socialista de los Trabajadores.

"La tarea más urgente de Juan Carlos es el devolver las libertades civiles a la dividida Nación", declaró el Partido Social Demócrata, uno de los grupos ilegalizados durante el régimen del caudillo.

Irónicamente, fue el propio Franco quien inició, con su testamento político, el debate sobre el futuro de España tras su muerte.

El testamento político, una nota malamente mecanografiada por el mismo Franco en sus últimos días de lucidez y que fue leída hoy por la televisión, en medio de lágrimas, por el primer ministro Carlos Arias Navarro, resume el pensamiento del viejo soldado.

En la nota no hace concesiones a las demandas de grupos políticos de reformas, pero alude a la amenaza comunista y declara que sus enemigos también son enemigos de España. Pide a todos los españoles que se unan junto a Juan Carlos "por Dios y por la Patria" y concluye con el grito de "¡Arriba España... Viva España!".

"No se olviden que los enemigos de España y de la civilización cristiana están alerta. Manténgase en guardia", aconsejó Franco a los españoles.

Franco empezó a escribir la nota el 17 de octubre, el día que se enfermó. Se la entregó a Carmen, su única hija, con instrucciones de que se la pasara al primer ministro sólo después de su muerte.

Con aspecto cansado, y conteniendo a duras penas las lágrimas, Arias leyó la nota en la televisión nacional, que había estado difundiendo la Sinfonía Heroica de Beethoven. Cuando Arias terminó, las emisoras siguieron difundiendo música clásica.

El público recibió la noticia de la muerte de Franco a la hora del desayuno con emociones mezcladas. Algunos lloraban desconsoladamente en las calles. Otros miraban al futuro con la esperanza de que Juan Carlos introduzca cambios, con recelo por los posibles desórdenes políticos que ello pudiera entrañar.

Los tres miembros del consejo del Reino gobernarán a España hasta que el príncipe preste juramento como rey el sábado, proclamándose automáticamente capitán general de las Fuerzas Armadas.

El nuevo rey se enfrenta con la tarea de contrapesar las demandas de libertad de prensa, de votación y de reunión frente a las exigencias de los que respaldan la línea dura de Franco, quienes temen que los cambios drásticos hundan a España y frustren el período de prosperidad obtenido durante el gobierno del caudillo.

La policía y miembros de grupos derechistas ya han empezado a tomar medidas contra los disidentes.

Los periódicos publicaron hoy ediciones extraordinarias dedicadas a la muerte de Franco, con retratos suyos con orlas negras. Se vendieron enseguida mientras se formaban filas en los quioscos callejeros. Dos importantes periódicos publicaron editoriales dirigidos a Juan Carlos en los que se pedían reformas.

Banderas de España, rojo y gualda ondeaban a media asta. Las unidades de artillería y los barcos de guerra saludaban la muerte de su comandante en jefe con cinco salvas cada hora, y un disparo cada cuarto de hora.

Debido a la declaración oficial de luto por 30 días, los bancos cerrarán dos días, y las escuelas y universidades, una semana. Los centros de diversión cerrarán por tres días.

Los taxistas colocaron crespones negros en las agarraderas de las puertas de sus coches mientras el gobierno aceleraba los preparativos para el juramento de Juan Carlos el sábado y el entierro de Franco el domingo en el Valle de los Caídos, el monumento nacional a los muertos de la guerra civil.

El monumento, a 60 kilómetros al norte de Madrid, es una cripta de más de 300 metros excavada en una montaña de granito. El gobierno utilizó para los trabajos, prisioneros republicanos de la guerra civil. Los sepultureros empezaron hace dos semanas a abrir una tumba para Franco junto al altar.

Sólo hay otra persona enterrada allí: José Antonio Primo de Rivera, fundador de la filosofía política de Franco, que fue ejecutado por los republicanos hace hoy exactamente 39 años y a cuya muerte se atribuye una de las chispas más fulgurantes que encendieron la guerra civil.

Los restos del Generalísimo Francisco Franco yacen en la capilla ardiente instalada en el Palacio de El Pardo para una privada ceremonia. Posteriormente serán trasladados al Palacio Real para que la población pueda despedirlos. (Radiofoto de UPI).

El extinto estadista formula un brindis por la prosperidad de España y la Argentina. Fue en junio de 1974, durante la visita que la presidente de nuestro país, señora María Estela Martínez de Perón, efectuó a Madrid. A la izquierda de ésta aparece la esposa de Franco. (Radiofoto de Télam).

Juan Carlos jura como rey de España mañana

MADRID, 20 (UPI). — El rey Juan Carlos ascenderá al trono oficialmente el próximo sábado, restableciendo la monarquía que fue abolida hace 44 años, pero sólo prestará juramento y no será coronado.

La corona de España, de plata dorada, adornada con castillos, leos y flores de Lis y que tiene en la parte superior una bola del mundo y una cruz, es una reliquia que los reyes de España no han utilizado desde hace siglos.

Además, no iría bien con el uniforme de capitán general con su franja roja, que es el que el sucesor del generalísimo Francisco Franco se pondrá cuando preste juramento en una sesión conjunta de las Cortes en el Consejo del Reino, el más alto cuerpo consultivo de España.

Juan Carlos, que sólo tiene 37 años de edad y es uno de los monarcas más jóvenes de Europa, prestará juramento a la Constitución y hará un pequeño discurso aceptando el mandato.

"Los símbolos de la dinastía, la corona y el cetro, solamente tendrán un papel simbólico en la ceremonia, y estarán en una mesa", explicó el historiador Juan Balanso.

Pero las cosas no han sido siempre así. En la edad media, antes que los reyes católicos Fernando e Isabel lograran la unificación de España en el siglo XV, los reyes de los diferentes reinos hacían complicadas ceremonias en sus coronaciones.

Según un manuscrito descubierto en el monasterio de Sils, al rey se le untaba la cabeza, los hombros y los brazos con los santos óleos.

Después un obispo consagraba al rey, le ponía el cetro en la mano y la corona en la cabeza y decía:

"Toma esta corona del Reino, ocupa el trono de tus antepasados y hazte cargo de este cargo que te corresponde".

La ceremonia se ha simplificado a través de los años.

Ahora el presidente de las Cortes presenta los Evangelios y el juramento, tal como ordena la Constitución.

La Constitución exige que preste juramento a las leyes fundamentales del régimen fundado por Franco y a los principios del único partido legal, el Movimiento Nacional.

La corona, que se hizo para el Rey Carlos III en el siglo XVIII, estará en un cojín en una mesa, junto con el cetro, a la derecha de Juan Carlos.

En otra mesa habrá una Biblia y una cruz, símbolos de la religión católica, que es la oficial de España.

Para la ceremonia, el nuevo rey, que automáticamente es también comandante de las fuerzas de tierra, mar y aire, debe llevar el uniforme de capitán general, el más alto rango de las Fuerzas Armadas. Prestará juramento de pie.

La reina, tradicionalmente no tiene papel especial en la ceremonia y según un realista, es sólo pasivo.

La esposa de Juan Carlos es la princesa Sofía de Grecia, y tiene también 37 años.

La antigua capa de la reina, hecha de armiño, terciopelo y oro, tiene bordados en plata los escudos de todas las provincias de España, nunca ha sido utilizada en las ceremonias.

La última coronación en España fue en 1902, cuando el abuelo de Juan Carlos, Alfonso XIII, prestó su juramento. Hasta entonces era tradicional llevar a los reyes en un antiguo coche construido en 1837 tirado por ocho caballos. Ahora el coche está en el Museo de Carruajes de Madrid.

Si Juan Carlos y Sofía deciden seguir la tradición, luego irán al palacio real y se asomarán al balcón con sus tres hijos, para recibir los vítores de sus súbditos.

El príncipe Juan Carlos de Borbón, quien mañana jurará como rey de España, aparece en la capilla ardiente acompañado por su esposa. (Radiofoto de UPI).

El gobierno argentino decretó duelo nacional

Una misión que preside Arrighi viajó a Madrid

BUENOS AIRES, 20 (NA). El Poder Ejecutivo dio a conocer esta tarde el decreto de honores con motivo de la muerte del generalísimo Francisco Franco, disponiendo declarar duelo nacional durante cinco días, a partir de la fecha y que la bandera nacional permanezca izada a media asta, en señal de duelo, durante esos días, en todos los edificios públicos de la Nación, así como en unidades de las tres Fuerzas Armadas.

El decreto respectivo establece también que el jefe superior del ceremonial del Estado presentará personalmente las condolencias del gobierno argentino al representante del gobierno español.

En los fundamentos sólo se expresa que "el gobierno argentino participa con hondo pesar el duelo que aflige a la Nación hermana por tan sensible desaparición".

Por otro decreto, se designa una misión especial para representar al gobierno argentina en las ceremonias de las exequias de Franco, la que está presidida por el ministro de Cultura y Educación, doctor Pedro J. Arrighi e integrada por el general de brigada Oscar Bartolomé Gallino, en representación de las Fuerzas Armadas, y por el consejero de embajada, Jorge Tiscornia.

Esta misión especial emprendió viaje esta tarde a las 17, en el avión presidencial, que levantó vuelo desde el sector militar del aeroparque metropolitano.

También viajó en la misma máquina el embajador argentino en España, señor José Campano Martínez, quien se hallaba desde hace unos días en nuestro país.

Antes de viajar, el ministro de Cultura y Educación, Pedro Arrighi, anunció que es portador de un mensaje privado de la Presidente, María Estela Perón, para la esposa y la hermana del general Franco.

Arrighi asistirá también, en representación del gobierno, a la coronación de Juan Carlos, ceremonia que se realizará el sábado a las 12.30 hora de España.

La jefa de Estado, apenas fue informada del fallecimiento de Franco, envió sendos cablegramas de condolencias a la viuda y hermana del caudillo español, Carmen Polo de Franco y Pilar Franco Bahamonde, respectivamente.

El texto del telegrama enviado a la viuda de Franco expresa: "Con extremo pesar y profundo dolor me he enterado de la sensible desaparición del generalísimo don Francisco Franco Bahamonde. Os hago llegar mi más sincera y viva condolencia extensiva a vuestra familia. Quiera Dios llevar a su alma al descanso eterno y otorgaros la fortaleza de sobrellevar la gran pérdida que habéis sufrido".

El mensaje dirigido a Pilar

(Pasa a la pág. 2, Col. 6ª)

Las exequias se harán el domingo

El duelo durará treinta días

MADRID, 20 (Télam-ANSA). — La impresionante, quejumbrosa sonoridad de las salvas reglamentarias de artillería resonaron hoy cada quince minutos en toda España por la desaparición del generalísimo Francisco Franco Bohamonde y recién se apagaron, entre lastimeros sones de clarines, al caer la noche.

El día del entierro con 21 cañonazos comenzará el desfile fúnebre, se repetirán a lo largo de este y durante el momento en que el féretro del caudillo sea sepultado, el próximo domingo. El duelo nacional durará 30 días, 7 de los cuales no habrá clases en todos los centros educacionales.

Sólo los miembros de la familia Franco y altos funcionarios asistieron hoy, como se había dispuesto, al velatorio en el palacio de El Pardo. Todos los lugares de entretenimientos permanecerán cerrados hasta el sábado, lo mismo que los bancos donde mañana, sin embargo, podrán efectuarse solo operaciones cambiarias.

El viernes los restos de Franco serán velados públicamente en el Palacio Real desde la hora 8.00 (local), hasta el domingo a las hora 7.00, y en toda la zona deberá observarse un silencio absoluto para lo que se ha prohibido incluso el tránsito de automotores.

El domingo, se oficiará la misa por el descanso del alma del caudillo en la plaza de Oriente, que se considera suficiente para albergar a unas 500.000 personas, al frente del Palacio Real. El rey (que jurará el sábado) Juan Carlos y la reina estarán presentes.

Luego del oficio religioso, los despojos del hombre que gobernó España durante 39 años serán transferidos al monumento del Valle de los Caídos, 57 kilómetros al norte de Madrid y sepultados en su basílica. El miércoles próximo, se ofrecerá una misa en la basílica de San Jerónimo el Real, de esta ciudad, con asistencia del rey y la reina.

Angel Robledo se reunirá hoy con senadores

BUENOS AIRES, 20. (NA). — Mañana a las 11 el ministro del Interior, Angel Federico Robledo, se reunirá con el bloque de senadores del Frente Justicialista de Liberación, concurriendo acompañado de los integrantes del consejo nacional del Partido Justicialista.

En un principio se había señalado que la reunión sería con los presidentes de los bloques senatoriales, a fin de continuar el encuentro que se inició el jueves pasado y en el cual se concretará una "tregua política" a fin de que los senadores opositores no efectuasen planteos urticantes a la espera de soluciones a la crisis política.

Reconstruyó España desde los escombros en que la dejara la cruenta guerra civil

MADRID, 20 (UPI). — Francisco Franco, "caudillo de España por la gracia de Dios", subió al poder durante la tumultuosa década de 1930 y sobrevivió a todos los grandes líderes europeos de su época para reconstruir su patria desde los escombros en que la dejara la guerra civil.

El primero de octubre de 1936, cuando Franco fue proclamado generalísimo y caudillo, Winston Churchill se impacientaba en Londres en las últimas bancas de la Cámara de los Comunes y Konrad Adenauer se veía forzado a retirarse a las márgenes del Rin. A Charles de Gaulle y Dwight D. Eisenhower aún les faltaban años para tener el grado de generales; y si bien Adolf Hitler y Benito Mussolini estaban entronizados en Berlín y Roma, ambos dictadores cayeron en 1945 cuando el régimen de tendencia fascista de Franco tenía aún por delante más de dos décadas de sobrevivencia. Y en la Argentina, a Juan Domingo Perón le faltaban aún 10 años para asumir por primera vez la presidencia de su país, en tanto que Fidel Castro, de Cuba, apenas tenía nueve años de edad.

Desde entonces, unos lo han elogiado por salvar a España del comunismo y otros lo han condenado por no instaurar en España los ideales de la democracia occidental.

Mientras otros líderes caían, Franco, astuto y práctico, se las arreglaba para navegar entre los cruzados vientos de la época. Antes, durante y después de la guerra civil fue un obstinado enemigo del comunismo, hasta que en 1960 suscribió varios convenios comerciales y culturales con países del bloque comunista y hasta encontró palabras de elogio para el marxismo ("algo bueno debe haber en él para haber convertido a Rusia en una potencia mundial").

En una foto muy poco conocida, de 1960.

La guerra civil

Hitler y Mussolini fueron agentes claves en la ascensión de Franco al poder, que ha sido largo y casi absoluto, al enviar tropas y pertrechos para ayudarlo a ganar la guerra civil de 1936-39, conflicto que costó la vida de casi un millón de personas y que, en su época, provocó pasiones políticas tan enconadas como la guerra de Vietnam en la nuestra.

La guerra civil española fue el resultado de una insurrección de la alta oficialidad del Ejército en contra de la República dominada por la izquierda. Se produjo al mismo tiempo que la Alemania nazi y la Italia fascista suprimían sin ningún miramiento las libertades individuales y comenzaban a mostrar sus apetitos territoriales.

Para muchos España fue el terreno preparatorio de la Segunda Guerra Mundial, lo que dio nacimiento a las famosas brigadas internacionales. Junto a los republicanos lucharon hombres que más tarde se harían famosos. Entre otros, el yugoslavo Josip Broz, que más tarde sería conocido mundialmente como mariscal Tito; los alemanes Willy Brandt y Walter Ulbricht y los escritores André Malraux ("La Esperanza") y George Orwell ("Rebelión en la Granja").

Para luchar también al lado de los republicanos, salió de Estados Unidos un contingente de voluntarios (la brigada Abraham Lincoln). El más célebre de éstos fue un corresponsal que cubrió el conflicto desde el lado republicano. Era Ernest Hemingway, que resumiría sus experiencias en su novela "Por quién doblan las campanas".

Los viejos odios de la guerra civil parecieron aflorar en octubre de este año cuando el gobierno de Franco dispuso la ejecución de cinco terroristas, juzgados marcialmente y declarados culpables de asesinar a policías. Antiguos partidarios

(Pasa a la pág. 2, Col. 4ª)

Se despide de Hitler (izquierda) cuando visitó Alemania, en 1940, e impuso su criterio sobre no beligerancia en la Guerra Mundial.

Con Perón, saluda al pabellón español en el aeropuerto de Barajas, momentos antes de que el ex presidente argentino regresara a nuestro país. (Radiofoto de Télam).

Massera elogió la acción del Ejército en Tucumán

Dijo que su arma lucha también contra la subversión

AHA BLANCA, 20 (NA). — comandante general de la nada, almirante Emilio ssera, afirmó hoy que esa, rza "ya está luchando con- la subversión", aunque ad- tió que no lo hace de una nera "tan elocuente ni bri- nte como lo está haciendo el rcito en Tucumán, sino en a forma más bien silencio-

Massera abordó el tema du- nte una conversación que ntuvo con periodistas en la se de Baterías de la Infan- ría de Marina, en Puerto lgrano, oportunidad en que refirió a distintos aspectos la actividad que cumple su ma.

En este orden, puso de relie- ve que el adiestramiento mili- tar de la Armada se compone en la actualidad, y por imperio de las especiales circunstancias que vive el país, de dos partes o líneas fundamentales: "una clásica, o sea la preparación para la guerra en el mar", y la otra, ajena al entrenamiento tradicional "que es la preparación para la lucha antisubversiva".

Preparación naval

Dijo Massera que este último aspecto de la preparación naval es algo que debe ser considerdo "fuera de lo común", pues "la responsabilidad primaria en lo que hace a la lucha antisubversiva es función natural de las fuerzas policiales, en primera instancia, y luego de las fuerzas de seguridad y eventualmente del Ejército".

"No es que la Armada no esté para luchar contra la subversión —dijo el almirante— sino que ya está luchando contra la subversión; no en los mismos campos que el Ejército, pero sí en las actividades de seguridad y en colaboración con las Fuerzas Armadas en jurisdicción naval.

Manifestó también que "ya hace tiempo que la Armada está tomando medidas y está actuando directamente contra la subversión, como actuara y seguirá haciéndolo permanentemente. Quizá de una manera no tan elocuente ni brillante como lo está haciendo el Ejército en Tucumán, sino en una forma más silenciosa".

"Con esto no quiero poner en duda —aclaró— la acción del Ejército, que pondero y felicito porque realmente en Tucumán está haciendo una cosa muy positiva".

Colaboración

Consultado sobre la posibilidad de que la Infantería de Marina intervenga en los operativos de Tucumán, respondió que cuando se inició la operación "como comandante ofreció al señor comandante del Ejército, toda colaboración de cualquier tipo que necesitara de la Armada".

"Lógicamente, es su jurisdicción y yo cumplo los requerimientos que el señor comandante general del Ejército me formula. Seguiremos dando esa colaboración, naturalmente. Aunque lo que hace a Tucumán es una guerra diferente, a nosotros nos interesa tener un conocimiento, razón por la cual han viajado esta semana oficiales de la Armada y de la Fuerza Aérea para compenetrarse, aunque ya lo estamos haciendo periódicamente. Ellos verán la conveniencia o no de mandar algunos efectivos, porque nuestra idea no es mandar una cosa diferente sino complementar de alguna manera los cuadros del Ejército en lo que ellos soliciten. Sin pretender avasallar la jurisdicción que es de ellos".

Interrogado sobre la reunión que se realizó en la Capital Federal en la que participaron altos jefes de la Armada, Massera dijo que se efectuó "para darles un pantallazo informativo sobre cuáles son las actividades del arma. El propósito —dijo— fue poner al día nuestra gran familia de la Armada, de la situación institucional del arma en cuanto a medios, adiestramiento, etc.".

Sobre la ley de Defensa Nacional Massera dijo que "en ningún momento los comandantes, o por lo menos este comandante, ha cuestionado o hecho alguna presentación sobre el tratamiento de la ley en el Congreso. Es un problema que compete fundamentalmente al ministro de Defensa y él está llevando con el Congreso todos los arreglos y puesta en conocimiento de detalles para su aprobación. Pero no ha habido, por lo menos en lo que a mí se refiere, ningún problema".

Admitió a continuación que hace tiempo que está previsto el remplazo del portaviones "25 de Mayo". "Es un tema que está en el aire —dijo—, pero el problema es no tratar de ser oneroso al presupuesto nacional. Quiero señalarles que el grueso de las compras que realiza la Marina, aun dentro de los costos que son altos, los hace con su presupuesto, salvo algunas veces especiales, como esta última de las fragatas que se están construyendo. Con respecto al portaviones podemos esperar".

Aniversario de "La Vuelta de Obligado"

El ministro de Defensa, doctor Vottero, tercero de izquierda a derecha, aparece acompañado por el gobernador Menem y el gremialista Lorenzo Miguel, entre otras autoridades, durante el oficio religioso en la Catedral, en conmemoración del 130º aniversario del combate de "La Vuelta de Obligado". (Radiofoto de Télam).

La investigación en la Cruzada se inició

No se tiene previsto citar a José López Rega

BUENOS AIRES, 20 (NA).— niciaron su labor los peritos ontadores designados por la usticia para revisar los libros e la Cruzada de Solidaridad usticialista, en tanto el ma- strado federal, doctor Alfre- o Nocetti Fasolino manifestó ue, hasta el momento, no se a tomado ninguna decisión obre una eventual citación al x ministro de Bienestar So- al, José López Rega.

"No existe por ahora ningu- a decisión en tal sentido", di- o el juez al referirse a la po- ibilidad de que se dicte algu- a medida para obtener la de- laración de López Rega, en la nvestigación que practica so- re el manejo de fondos de esa artera.

Por otra parte, el juez se onstituyó en la sede de la ruzada de Solidaridad, en alguero 3457, en relación con l sumario iniciado por de- uncia del diputado Jesús Por- o, sobre López Rega, Celestino odrigo y la Cruzada, junta- ente con el secretario, doctor arlos Albino Rodríguez, y el scal, doctor Osvaldo Zanni.

En ese lugar, Nocetti Fasolino —quien fue recibido por el vicepresidente en ejercicio de la Cruzada general (RE) Ernesto Fatigati, y los demás integrantes de ese cuerpo— tomó conocimiento del libro de actas y de los de contabilidad de la institución.

Inmediatamente puso en posesión de sus cargos a los nueve peritos contadores que tendrán a su cargo la auditoría contable y deberán presentar su informe al juzgado. Esos contadores ya se encuentran en funciones.

En el otro sumario, sobre manejo de fondos de Bienestar Social y la empresa Rojas de transporte, el mismo juez inició a las 10, la toma de declaración informativa al contador general de Bienestar Social, Roberto Horacio López. El interrogatorio fue prolongado.

Minutos después de las 13 de hoy, se efectuó el careo entre el vicepresidente de la empresa Rojas, Eduardo Rubén Cribillini —detenido en Villa Devoto—, con el presidente de la firma, Demetrio Vázquez, y con Manuel Vázquez, hermano del anterior y miembro del directorio de la compañía de transportes. El objeto de esta diligencia procesal fue el de aclarar algunos aspectos de la investigación.

Se mantienen prófugos de la justicia el ex ministro de Bienestar Social, Carlos Alejandro Villone y Demetrio Horacio Vázquez, ex secretario privado del anterior y secretario del directorio de la empresa Rojas.

Por su parte, la comisión especial investigadora del movimiento de fondos en el Ministerio de Bienestar Social y la Cruzada de Solidaridad, se reunió esta mañana, por tercer día consecutivo.

El presidente de la comisión, diputado Domingo López, dio a conocer un comunicado que expresa que "la comisión se reunió en el día de la fecha en cumplimiento de su cometido. A las 12, con la presencia del presidente del bloque de la mayoría, diputado José Carmelo Amerise, y a pedido de los diputados integrantes del mismo, se resolvió pasar a cuarto istermedio hasta el día de mañana, a las 10, a fin de esclarecer la posición del Partido Justicialista, respecto de la impugnación formulada por el Poder Ejecutivo y desenvolvimiento de la comisión".

El secretario de Ganadería irá a Santa Fe mañana

SANTA FE, 20. (NA). — El secretario de Agricultura y Ganadería de la Nación, Lucio Recca, asistirá el próximo sábado en esta ciudad a la inauguración de la obra social de la Confederación de Asociaciones Rurales del Centro y Litoral Oeste (CARCLO), según se informó.

También estarán presentes en la oportunidad los principales directivos de las Confederaciones Rurales Argentinas (CRA), el ministro de Agricultura de la provincia y altos funcionarios. En el "Rancho de los Confederados", ubicado en el mismo lugar, será servido un almuerzo criollo, luego del acto inaugural.

El dirigente gremial Lorenzo Miguel (izquierda), aparece junto al titular de Diputados, Nicasio Sánchez Toranzo, en un momento del almuerzo de ayer en el Congreso. (Radiofoto de Télam).

Miguel estuvo en el Congreso

Declaraciones sobre Calabró

BUENOS AIRES, 20 (NA).— "El gobierno está trabajando en serio para concretar hechos positivos que puedan ser conquistas del futuro", anunció este mediodía el titular de las 62 Organizaciones, Lorenzo Miguel, cuando ingresaba al Congreso Nacional para participar de un almuerzo con los legisladores de extracción obrera.

También participó de la comida el presidente de la Cámara de Diputados de la Nación, Nicasio Sánchez Toranzo.

Miguel aceptó entonces la posibilidad que las 62 Organizaciones dispusieran —como ocurrió horas más tarde— la expulsión de Victorio Calabró. Afirmó que algunas expresiones del mandatario bonaerense en la concentración que encabezó en La Plata "fueron agraviantes para la entidad".

Ponderó la decisión del gobierno nacional de promover la creación del Instituto Nacional de las Remuneraciones, de la Productividad y de la Participación. "Es una de las conquistas máximas que podríamos haber logrado y que se parangona con el salario mínimo, vital y móvil".

Reveló que en la comida con los legisladores se conversaría sobre temas generales.

El almuerzo se prolongó hasta cerca de las 16.

Casi simultáneamente con su realización se difundió el rumor de un supuesto atentado contra Lorenzo Miguel. Ello motivó numerosas consultas telefónicas al Congreso Nacional.

Fue aclarado un presunto ataque

BUENOS AIRES, 20 (NA). — El secretario general de las 62 Organizaciones, Lorenzo Miguel, y otros dirigentes metalúrgicos se reunieron este mediodía con el ministro de Economía, Antonio F. Cafiero, en el salón comedor ministerial.

La presencia de Miguel en el almuerzo puso término así a una serie de versiones que circularon durante prolongado lapso de la mañana acerca de un tiroteo, en el que habría caído víctima de una emboscada cuando discurría por el barrio de Mataderos.

Posteriormente, no obstante, pudieron aclararse los hechos.

En la calle Escalada según versión de algunos de sus acompañantes, un toro escapó de los corrales del mercado de Liniers y echó a correr por las calles, enfurecido y fuera del alcance de los lazos. Ante la amenaza que ello significaba fue ultimado de varios balazos, lo que provocó la alarma y sirvió de base para el rumor posterior.

Duelo nacional

(Viene de la Pág. 1ª)

Franco dice: "Ha sido con gran tristeza que me he enterado del fallecimiento de vuestro hermano, el generalísimo Don Francisco Franco Bahamonde. Le ruego acepte mis más sentidas condolencias y las expresiones de mi invariable amistad y afecto".

Entretanto, la sede diplomática de España en esta capital fue receptáculo de las expresiones de pesar por la muerte del jefe de Estado hispano.

Ministros de Estado y representantes de diversas naciones concurrieron hasta la embajada para estampar su firma en el libro de condolencias.

Una de esas personalidades fue el secretario general de la Organización de Estados Americanos (OEA), Alejandro Orfila, quien hoy finalizó aquí una visita oficial de seis días al país.

Por su parte, el canciller, Manuel Aráuz Castex, envió un cable de condolencias a su colega español, Pedro Cortina Mauri

Biografía de Franco

(Viene de la Pág. 1ª)

de la República, ahora líderes occidentales liberales, condenaron al régimen de Franco en todos los tonos, incluyendo la drástica aunque fallida iniciativa del presidente mexicano Luis Echeverría en las Naciones Unidas auspiciando un boicot internacional contra España. Muchos observadores vieron en las críticas más rencor político contra Franco que un aval para el terrorismo.

Meteórica carrera

Un soldado casi apolítico, Franco tuvo una carrera meteórica no por sus conexiones sino por su acción. A los 26 años era ya un héroe nacional por haber aplastado una rebelión de árabes nacionalistas en el Marruecos español.

Desde el momento en que ingresara a los 15 años en una academia militar sus superiores lo alabaron por su tenacidad, valor y dotes de organización y liderazgo, rasgos que combinó con otros que sus biógrafos llaman "totalmente no españoles": reserva y sangre fría.

A los 33 años, Franco se convirtió en general y poco después en comandante de las fuerzas de ultramar.

Siendo jefe del Estado Mayor, la República lo empujó en los brazos de los generales que complotaban contra el gobierno cuando éste decidió desterrar a Franco a las Islas Canarias por insistir en implantar estado de emergencia para tratar la violencia y quemazón de iglesias que sucedieron a una victoria electoral de la izquierda en 1936.

En Las Canarias, Franco estaba cerca del Marruecos español, en donde se inició la insurrección el 18 de julio de 1936. Ese día, vestido de civil y con pasaporte falso, Franco llegó en avión a Tetuán, a tomar el mando de la Legión Extranjera antirepublicana. De Tetuán atravesó con sus huestes el estrecho de Gibraltar y entró en batalla con las tropas leales en el territorio metropolitano.

La operación fue brillante y a Franco se debe en gran parte la temprana caída de las provincias del sudeste de Esupaña en manos de los nacionalistas.

Franco se convirtió en jefe de la insurrección por una confabulación de circunstancias. En la jerarquía tenía como superiores a tres generales: el principal complotador, general José Sanjurjo, que murió en un accidente aéreo el día mismo de la revuelta; el general Manuel Goded que fue capturado y fusilado por los republicanos, y el general Emilio Mola que prefirió delegar el mando en Franco y que más tarde también murió en un accidente de aviación.

Reconstrucción de España

Concluida la sangrienta contienda civil, Franco controló a España con mano de hierro y se dedicó a reconstruirla y a convertirla en una nación industrial.

Franco fue más bien un realista disciplinario, más que un idealista. A diferencia de Hitler y Mussolini, jamás intentó exportar sus ideas o desarrollar y expandir su política militar. Nunca "abarcó más de lo que podía apretar" y quizá sea ahí donde descanse el secreto de su sobrevivencia.

Cuando estalló la Segunda Guerra Mundial, apenas cuatro meses después que los nacionalistas entraran victoriosos en Madrid, Franco debió enfrentar una decisión crucial. ¿Cómo pagar la deuda pendiente que tenía con Hitler y Mussolini que tanto le habían ayudado cuando la guerra civil?

Todo lo que hizo fue enviar 47.000 voluntarios de la Falange, los que integraron la "División Azul" que se batió junto con las tropas nazis en el frente de Rusia. Pero cuando el imperio germano comenzó a zozobrar, el generalísimo llamó rápidamente de regreso a su división.

Franco se entrevistó con Hitler solamente una vez. Ello tuvo lugar en octubre de 1940 en Hendaya, a través de la frontera franco - española. Años después el fuehrer diría a sus asistentes que preferia que le sacaran unas cuantas muelas antes que volver a entrevistarse con el caudillo. En esa ocasión el dictador nazi propuso a Franco enviar tropas germanas a través de España para arrebatar Gibraltar a los británicos y avanzar sobre Africa. Pero Hitler, que esperaba encontrarse con un latino excitable, enfrentó en cambio a un imperturbable gallego regordete que le respondió que tal empresa correspondía a las tropas españolas, las que en ese momento no estaban aún prontas para llevarla a cabo.

Ascensión al poder

Franco subió al poder ayudado por el Ejército, la Falange, los monárquicos y la Iglesia Católica, aunque esta última, bajo la influencia del liberal Segudo Concilio Ecuménico, eventualmente buscó independizarse de su régimen.

Para los millones de españoles que le apoyaban, la figura de Franco era patriarcal. Y su mayor atracción era que dio a su nación décadas de paz y una considerable prosperidad.

Bajo Franco, España se convirtió de un pobre país agrario en una de las 10 principales naciones industriales del mundo y en una de las 10 más ricas en términos de existencias de oro y de moneda convertible. Y durante los últimos años del régimen franquista la riqueza se repartió más equitativamente que en los primeros años afiebrados del "milagro económco" español.

Los enemigos de Franco, señalando la restricción de libertad y de derechos humanos en España, calificaron a su régimen de dictadura. Ciertamente fue un régimen dictatorial individualista, pero lo fue relativamente benigno. A mediados de 1975, empero, el gobierno de Franco volvió a endurecerse políticamente para hacer frente a la creciente virulencia de la resistencia vasca y al crecimiento del terrorismo de izquierda, adoptando una línea de rigida severidad para con los guerrilleros.

Franco empuñó las armas a los 15 años de edad y siguió siendo soldado toda su vida. Le encantaba la vida al aire libre y hasta casi los 80 años de edad se le vio montar a caballo. Sus principales pasatiempos eran la pesca de salmón y la caza, y siguó su entusiasmo aun cuando en una partida de caza en la Navidad de 1961 una escopeta estalló en sus manos, desgarrándole la izquierda.

Francisco Paulino Hermenegildo Teodulo Franco Bahamonte nació el cuatro de diciembre de 1892 en el puerto de El Ferrol, en el extremo noroeste de la península Ibérica. Su padre era oficial en el cuerpo de contaduría de la Marina, y la primera ambición del joven Franco fue ingresar

(Pasa a la Pág. 4, Col. 1ª)

La Cámara aprobó el proyecto de Ley de Defensa Nacional

BUENOS AIRES, 20 (NA). — La Cámara de Diputados de la Nación aprobó esta noche el proyecto de ley de Defensa Nacional que ahora, para su sanción definitiva, requiere el pronunciamiento del Senado.

El debate, que se había iniciado en la jornada del miércoles, se extendió a lo largo de diecisiete horas y contó con la participación de una treintena de oradores.

El nuevo régimen legal "tiene por objeto establecer las bases organicas y funcionales fundamentales para la preparación, ejecución y control de la defensa nacional".

Establece la creación, bajo la dependencia del jefe de Estado, del Consejo de Seguridad Nacional, del Comité Militar, y de la Central Nacional de Inteligencia.

Para la eventualidad de una conmocion interior la Presidente de la Nación "podrá declarar zona de emergencia a parte o partes del territorio nacional para preservar, mantener o restablecer el orden, asegurar las actividades y servicios publicos esenciales y prestar los auxilios necesarios mediante el empleo inclusive de las Fuerzas Armadas."

Y si la gravedad de la situación así lo aconsejara "podrá asignarle al comandante de la zona de emergencia la atribución de dictar bandos y crear los tribunales militares correspondientes".

En ambas ocasiones la decisión presidencial "deberá ser comunicada al Congreso Nacional".

Cuando se reanudaron las deliberaciones —eran las 10.15 apenas una docena de diputados ocupaban las bancas.

Inició la ronda de oradores Juan C. Cárdenas (Vanguardia Federal, Tucumán). "La comunidad —afirmó— no tiene conciencia que estamos en guerra civil. La guerrilla es una realidad que se pone vieja: pero está ahí: mortífera y fatal". Protestó Jesús Mira (Comunista Buenos Aires) por entender que se subalternizaban las facultades parlamentarias: mientras Ernesto Campos (MID Tierra del Fuego) explicó que a las medidas de fuerza "deben sumarse las de carácter socio-económicas".

Por su parte Héctor Sandler remarcó diferenciaciones entre las defensas en el plano internacional y la defensa en el plano interno. "Aquél afecta al Estado-Nación; el segundo al Estado-Poder".

Francisco Moyano (FUFEPO Mendoza) comprendió "la urgencia de la sanción de esta ley para conjurar la acción subversiva"; Clemente Colello (Santa Fe) exaltó "las claras pruebas de sacrificio y lealtad a la constitución de nuestras Fuerzas Armadas"; Horacio Hueyo (UCR Capital) recordó que "una Nación que no desarrolla su potencial en plenitud despierta apetencias en lo externo y frustraciones en lo interno"; mientras que Varisto Monsalve (Demócrata Progresista Santa Fe) afirmó enfáticamente que el apoyo "resume todas las posibilidades de restricción de los derechos de los habitantes reconocidos por la Constitución".

Lamentó Juan Rafael (Justicialista Santiago del Estero) que "el nuevo régimen de defensa nacional excluye toda referencia al desarrollo económico del país"; a la vez que Ramón Arigós (UCR Entre Ríos) afirmó que es necesario "contar con una ley especial que haga a la defensa integral"; y objetó las disposiciones que autorizan a establecer "zonas de emergencia".

Posteriormente Héctor Portero (APR Buenos Aires) refirmó la necesidad de que sea el Congreso el que abra la instancia del estado de guerra "sea externa o interna. Estamos con la ley de defensa —aseguró— pero la queremos dentro de las prescripciones que marca la Constitución Nacional".

Habló finalmente Leopoldo Suárez (UCR Mendoza) quien señaló que "los legisladores estamos en mora cuando no proveemos una ley necesaria para asegurar la defensa nacional". Recordó que el ex presidente Illia firmó en su oportunidad un proyecto de defensa que fue enviado al Parlamento, con lo que afirmó que "la seguridad no debe estar referida únicamente a las Fuerzas Armadas".

Se reunirá hoy la convención del radicalismo

BUENOS AIRES, 20 (NA). — La convención nacional de la Unión Cívica Radical, se reunirá mañana, para modificar la carta orgánica de la entidad, lo que posibilitará la reelección de su titular, Ricardo Balbín, y de otros dirigentes.

La carta orgánica será reformada para que se adapte al estatuto de los partidos políticos vigente.

El cambio fundamental habrá de consistir en la eliminación de los límites que imponía ese documento orgánico al establecer como máximo dos periodos consecutivos al frente de un cargo partidario electivo.

Se permitirá de este modo la reelección de Balbín como delegado al Comité Nacional y también de otros dirigentes como Raúl Alfonsín, Arturo Illia, Carlos Perette, Luis León, Benjamín Zavalla y otros.

También permitirá la reelección de titulares de comités provinciales.

Además, en la ocasión se dará a conocer un pronunciamiento del Comité Nacional sobre la situación política e institucional del país.

Quiniela de Mendoza

El Banco de Previsión Social dio a conocer el extracto de la quiniela sorteada anoche por la Lotería de Mendoza:

1º	Premio	692
2º	"	405
3º	"	789
4º	"	625
5º	"	546
6º	"	933
7º	"	548
8º	"	420
9º	"	667
10º	"	810
11º	"	088
12º	"	996
13º	"	118
14º	"	131
15º	"	446
16º	"	014
17º	"	252
18º	"	434
19º	"	026
20º	"	090

TTA TOURS
LE ASEGURA LO ESENCIAL
UD. ELIGE LO DEMAS...
EUROPA 23 días Dól. 598.-
AFRICA 17 días Dól. 448.-
MIAMI 15 días Dól. 198.-
A pesar de todo, aún puede conocer el MUNDO, si aprovecha la experiencia y nuevos programas de
TTA TOURS - MENDOZA - Espejo 133
17|11|F|21|11-A.

VIAJANTES
PAGUE LA PATENTE DE SU AUTOMOTOR CON EL
50% de Descuento
Horario de atención: Lunes a viernes de 9.30 a 11.30 hs. y de 17.30 a 20.30 hs.
ASOCIACION VIAJANTES DE MENDOZA
A. Villanueva 256 — Mendoza
21|11|F 28253|21|11

MATERIALES CIELORRASOS
DIRECTAMENTE DE FABRICA PARA INSTALADORES
Completos con todos sus accesorios
Tipos: • Tablillas de aluminio Isolux y Fonometal
• Spanacustic con su entramado
• Casetonado con placas de Yeso y Especiales
• Estructuras de sostén en varios modelos
Brindamos asesoramiento y supervisión en obra
ISOCOR S.A.I.C. SARMIENTO 1967
45-7144/9607 - 46-7938 BUENOS AIRES
• Interesados en instalar n/productos como licenciados, escribirnos.
DOBLE PUBLICIDAD

SOLICITADA
U. D. A.
NO HA PERDIDO SU PERSONERIA GREMIAL
Frente a las noticias periodísticas que anuncian la nulidad de la personería gremial de U.D.A., la Seccional Mendoza, cumple con el deber de anunciar a la opinión pública y a la docencia en particular que:
1º) U.D.A. no ha perdido su personería gremial.
2º) Lo anunciado es parte de un trámite administrativo —interpretación de dos magistrados— que no tiene fuerza legal hasta que no se expida el Ministerio de Trabajo y la Suprema Corte de Justicia de la Nación.
3º) La legalidad de la existencia de nuestra entidad es indiscutible y será reafirmada cuando se expidan las autoridades respectivas que por razones de justicia y legitimidad ya se pronunciaron a través de la Resolución Nº 506-74 rehabilitando a U.D.A. constituida en 1950 y que por una sanción sin fundamentación jurídica ni fáctica válida le fue cancelada su personería en 1958.
Por lo tanto con la tranquilidad de nuestros procederes, demostrados con el logro de verdaderas revindicaciones para la docencia argentina, exhortamos a los compañeros docentes a no guiarse por informaciones parcializadas e inexactas y continúen solidariamente bregando por el afianzamiento de nuestra agremiación que es la única unida, organizada y defensora de una cultura profundamente nacional y cristiana.
Arnaldo D. Ríos, Secretario Gremial — Elba Benegas, Sec. de Prensa y Difusión — Mirta Gili de Acosta, Secretaria General
Unión Docentes Argentinos
SECCIONAL MENDOZA
Adherida a CGT y 62 Organizaciones
Personería Gremial Nº 161
21|11|F 28342|21|11

LOTERIA DE MENDOZA
Banco de Previsión Social
COMUNICA SU NUEVO PROGRAMA DE SORTEOS:

EMISION	FECHA QUE DEBIA SORTEARSE	NUEVO PROGRAMA DE SORTEOS
919	15/11/75	22/11/75
920	19/11/75	26/11/75
921	22/11/75	29/11/75
922	26/11/75	3/12/75
923	29/11/75	6/12/75
924	3/12/75	10/12/75
925	6/12/75	13/12/75

Mendoza, 21 de noviembre de 1975
20|11|F|21|11|A

PARA MEJOR ATENCION DE NUESTROS CLIENTES, HOY INAUGURAMOS NUESTRO NUEVO LOCAL

UNA NUEVA ETAPA PARA SEGUIR EL RITMO DE MENDOZA

DiRocco y Alonso
Instalaciones Comerciales - Amoblamientos - Refrigeración

De DOMINGO DI ROCCO Y ALFREDO M. ALONSO

- INSTALACIONES DE AUTOSERVICIOS
- HELADERAS COMERCIALES Y FAMILIARES
- CAMARAS FRIGORIFICAS
- SIERRAS CARNICERAS
- VITRINAS BALANZAS
- PICADORAS DE CARNE
- CORTADORAS DE FIAMBRES

BELTRAN 398 ESQ. MONTECASEROS - TEL. 253580 - MZA.

Magio Pub.

CONSTRUYO EDIFICIO COMERCIAL ANTONIO J. BORDIN Y CIA.
MONSEÑOR VERDAGUER 24 - LAS HERAS - TELEF. 252152

MIRALLES
CON SU LINEA PARA SUPERMERCADOS, CAMARAS MODULARES, HELADERAS COMERCIALES Y FAMILIARES
se adhiere jubilosamente a esta feliz inauguración.
REGINO MIRALLES S.A. - ROSARIO

Marani Hnos. S.A.C.I.F.
ROSARIO
MAQUINAS PARA COMERCIO E INDUSTRIA

ROSSITTO MADERAS
Maderas del país. Rollos, vigas aserradas, Tirantes, Terciadas. Cabos de escoba.
ANZORENA 50, GODOY CRUZ - MZA. Tel. 223408

Electricidad Rodeo
ALDO GUIDO NICOLLI
PROYECTOS DE INSTALACIONES ELECTRICAS Y REALIZACIONES
C. Nacional 6814 - R. de la Cruz - telef. 66

HUGO ASTIE
MAQUINAS FABRICADORAS AUTOMATICAS DE EMPANADAS
Picadoras de cebolla - Cortadora de Discos
San Juan s/n. Corralitos - Mendoza

MARUHEC S. A.
(Productos Valcarcel)

GOOD COLD S.A.
REFRIGERACION FAMILIAR Y COMERCIAL
Buenos Aires

TRANSPORTES EL AGUILUCHO S.R.L.
ROSARIO
Administración y Depósitos
SAN MARTIN 2245
Tel. 82679
MENDOZA
Depósito
AYACUCHO 750
Tel. 253813

Publicidad **Mercurio**
Vía Pública
Letreros Acrílicos
GARIBALDI 183 MENDOZA

Refrigeración
"ACONCAGUA"
San Martín 1771
Tel. 242054
Godoy Cruz - Mza.

MANUEL ALONSO S.R.L.
REPUESTOS CITROEN Y HANOMAQ.
SAN JUAN 415 - TEL. 241392
MENDOZA.

METALURGICA
FOR MAQ
SALVADOR FORTE E HIJOS
MAQUINARIAS BRONCERIA PARA BODEGAS. CARPINTERIA METALICA EN GENERAL.
Dorrego 780 Gllen
telef. 240823

HELADERAS COLUMBIA
FRIBE SACIIA Y F. HUMBOLDT 61
RAMOS MEJIA - TEL. 658-5941.

COMPAÑIA DE SEGUROS
LA FRANCO ARGENTINA S.A.
9 de JULIO 1190 - 3er. Piso - Mendoza - Tel. 291846 - 291425

ALFONSO Y SEGOVIA
Repuestos en general para Lavarropas, Heladeras, Ventiladores y Planchas Siam, Carma y Westinghouse.
AVDA. ESPAÑA 1721 - TEL. 252109
MENDOZA.

Biografía de Franco

(Viene de la Pág. 2ª)

en la escuela naval. Su padre le inscribió en 1904 pero esta carrera era tan poco promisora que tres años después, cuando tenía 15 años, sus padres le transfirieron a la Academia de Infantería en Toledo donde se graduó en 1910. Dos años después se le dio el comando en el Rif de una compañía de mercenarios moros que luchaban en el rebelde Marruecos. Fue ahí donde dio muestras de notables conocimientos tácticos y de liderazgo, ascendiendo hasta llegar al grado de general en 1926.

Durante una licencia en Oviedo, Franco conoció a Carmen Polo, hija de una familia acaudalada y prominentemente social, festejándola cuando dejaba temporalmente el frente de la lucha y casándose con ella en 1923, a pesar de la oposición que le hizo la familia de la joven. Cuatro años después tuvieron su única hija, Carmen.

La operación Marruecos

Cuando los nacionalistas decidieron derrocar al gobierno republicano de tendencia izquierdista, Franco comandó la operación en Marruecos y trajo tropas a la península. Considerándosele el general de mayor éxito, el primero de octubre de 1936 se le declaró generalísimo y jefe del Estado en Burgos, a la sazón cuartel general de los nacionalistas. Más tarde se dio en llamarle "caudillo", así como a Hitler se le decía "fuehrer" y a Mussolini "duce", en vez de decir líder.

Bajo una ley promulgada por el mismo Franco en 1947, quedó confirmado jefe de Estado vitalicio dándosele el poder de elegir a un rey que le sucediera después de su muerte o por incapacidad. Solamente 22 años después eligió al príncipe Juan Carlos de Borbón heredero del trono que había sido dejado vacante cuando abdicó su abuelo Alfonso XIII en 1931.

España atrajo a los inversores extranjeros por la baratura de su mano de obra, las buenas condiciones arancelarias y la prohibición de las huelgas. Y así, las grandes inversiones y el dinero que dejaban los turistas en el país levantaron rápidamente la economía española.

Mientras que la economía rebosaba, el caudillo comenzó a envejecer, abandonando paulatinamente sus actividades políticas. El primer paso que dio hacia su retiro fue en junio de 1973, cuando nombró primer ministro al almirante Luis Carrero Blanco —su confidente y asociado durante más de 30 años— reteniendo para sí el título de jefe de Estado.

Apenas seis meses después Carrero Blanco fue asesinado por separatistas vascos. Fue un rudo golpe para Franco quien no pudo concurrir al funeral, según se dijo entonces por tener un resfrío.

A poco de la muerte de Carrero Blanco, el Ejército se colocó en estado de alerta, tomó el control de todas las comunicaciones y se aprontó para enfrentar la situación para el caso de la muerte del caudillo.

Al nombrar luego primer ministro a quien fuera ministro del Interior, Carlos Arias Navarro, Franco eligió a un hombre fuerte que anteriormente había ocupado un alto cargo en la policía y había sido alcalde de Madrid, y que estaba acostumbrado a tomar sus propias directivas.

Menos de un mes después, Arias Navarro se dirigió al país para decir que los asuntos políticos ya no podían descansar solamente en las "nobles espaldas" de Franco, pidiendo a los españoles que compartieran los problemas de la Nación y ofreciéndoles incrementar sus derechos políticos.

Muchos comentaristas consideraron que el discurso que pronunció Arias Navarro el 12 de febrero de 1974 marcaba el comienzo de la era posterior a Franco. El mismo generalísimo comenzó a mostrarse menos en público después del discurso de su primer ministro. Y la mayor parte del tiempo lo pasó en su palacio de El Pardo, en las colinas que se hallan al norte de Madrid, dedicado a la meditación y tomando notas biográficas, al mismo tiempo que veía crecer y jugar en su derredor a sus nietos y bisnietos.

La agudización de la situación política en España, empero marcó un retorno del anciano caudillo para retomar personalmente las riendas del poder tratando de restablecer el equilibrio, mientras la derecha condenaba a Arias Navarro por propiciar una "salida política blanda" y la izquierda intensificaba la acción terrorista y guerrillera.

El estado de salud de Franco, sin embargo, fue tema de constante preocupación, que recrudeció con los informes sobre el ataque de endocarditis (inflamación de las membranas del corazón) sufrido por el caudillo apenas 15 meses después de sobrevivir una flebitis que casi le resultó fatal y lo había obligado en aquel entonces a tomar un forzado descanso. Al sufrir el ataque de flebitis en 1974, Franco había entregado el 19 de junio de ese año las riendas del poder al príncipe Juan Carlos ,su heredero designado, quien dirigió al país hasta que el caudillo se recuperó un par de meses después volvió a empuñar el timón de España para guiarla a través de una nueva tempestad.

FOTOS
CARNETS
FOTO LUX
ENTREGA EN 1 MINUTO
San Martín 1638, frente a San Luis
15|9|F 30|9-A.

ALBERTO A. AZCARATE
DISTRIBUIDOR MAYORISTA
COMUNICA a amigos y clientes que cuenta con el más amplio surtido en:
Juguetería - Regalos - Bazar
PARA LAS FIESTAS DE FIN DE AÑO y REYES
— PRECIOS ESPECIALES A REVENDEDORES —
Siempre en:
SUIPACHA 876 — TELEF. 250268
21|11|F|28308|23|11|A

La viuda y la hija del extinto estadista, junto al féretro. (Radiofoto de UPI).

"La historia juzgará a Franco", expresó Geisel

Pinochet deseó que España siga su senda actual

NUEVA YORK, 20 (UPI). — Los tradicionales vínculos históricos y afectivos entre España y la América Latina fueron puestos hoy en evidencia con las reacciones despertadas en la región por la muerte del generalísimo Franco.

La mayor parte de los gobiernos de la región decretaron períodos oficiales de duelo por la desaparición del caudillo que dominó casi cuatro décadas en la vida española y la mayor parte de los jefes de gobierno enviaron sentidos mensajes de condolencias por la muerte de Franco.

La preocupación y expectativas por el futuro de España, antigua conquistadora y colonizadora de las tierras del nuevo mundo americano, quedaron también en evidencia en los comentarios motivados por la muerte de Franco, contrastando el sentido de algunos de ellos con el de otros, como resultado de la pasión política despertada por la experiencia española.

El presidente chileno Augusto Pinochet, en su reacción a la noticia de la muerte de Franco, pidió que "Dios ilumine a España y no la aparte de su senda actual", dictada por el desaparecido caudillo durante su largo régimen derechista.

El gobierno mexicano, reciente antagonista en una pugna política y diplomática internacional con el gobierno de Franco por la ejecución de cinco terroristas españoles, guardó a su vez sugestivo silencio oficial, en parte debido a la inactividad del feriado por el aniversario del comienzo de la revolución mexicana de 1910.

Y en Venezuela, mientras las autoridades esperaban la comunicación oficial de la muerte del viejo soldado para pronunciarse formalmente, una agrupación conocida como "Frente Revolucionario Antifascista y Patriota de España" prometió "continuar batiéndose, las armas en la mano, contra Juan Carlos de Borbón", el heredero designado de Franco para asumir el trono español.

Una de las primeras reacciones registradas fue la del gobierno de Brasil, nación de habla portuguesa, cuyo presidente Ernesto Geisel, decretó duelo oficial durante tres días y señaló en un mensaje: "la historia juzgará a Franco. En el momento en que desaparece de entre los vivos, a avanzada edad, nosotros, sus contemporáneos, sólo podemos reconocer lo que fue: una figura del escenario mundial en su época. El mismo hecho de haber sobrevivido a la catástrofe fascista es prueba de eso. Al pueblo español deseamos que, después de su muerte, encuentre sus caminos de la paz verdadera".

El gobierno uruguayo, encabezado por el presidente José María Bordaberry, dispuso a su vez tres días de duelo nacional por la muerte de Franco y designó una delegación oficial para concurrir a las exequias del gobernante y la ceremonia de juramento del príncipe Juan Carlos, rey de España.

El gobierno salvadoreño, a su vez, expresó sus condolencias en un mensaje a la viuda de Franco, Carmen Polo, calificando al caudillo desaparecido como "un extraordinario impulsor de la noble causa de la hispanidad".

Por su parte el gobierno de Nicaragua dispuso también 3 días de duelo nacional por la muerte de Franco y la cancillería anunció que el titular de la misma, Alejandro Montiel Argüello, sería probablemente quien encabece la delegación especial del gobierno de Managua, que concurra a las exequias de Franco.

Un importante crédito dieron para Santa Fe

SANTA FE, 20 (NA). — El ministro de Hacienda y Economía de la provincia, Juan Quilicci, anunció que el Banco Mundial accedió a conceder el crédito gestionado por el gobierno de Santa Fe, por un valor de 60 millones de dólares.

El préstamo será destinado a regularizar las finanzas del Estado, pero el acuerdo para la concesión del crédito, necesariamente, deberá ser aprobado por la legislatura provincial.

Secuestraron a un médico en La Plata: paro

LA PLATA, 20 (NA). — La agremiación médica de esta capital dispuso esta noche un paro de 24 horas, que se cumplirá a partir de la 0 hora de mañana, viernes, como protesta por el secuestro del doctor Ernesto Tomás Saravi, conocido ginecólogo local.

Saravi fue secuestrado esta madrugada por cuatro desconocidos que lo introdujeron por la fuerza en un Peugeot blanco, en la calle 48, entre 7 y 8.

Se expulsó de las 62 a Victorio Calabró

La entidad pidió la renuncia del gobernador

BUENOS AIRES, 20 (NA). El plenario nacional de las 62 Organizaciones Gremiales Peronistas expulsó esta noche de sus filas al gobernador de la Provincia de Buenos Aires, Victorio Calabró, "por inconducta orgánica y traición a los postulados justicialistas", expresó los deseos del nucleamiento de que éste renuncie a su cargo.

La reunión realizada en la sede de la seccional capital de la Unión Obrera Metalúrgica contó con la presencia de delegados de las mesas regionales de las 62 de todo el país y sesionó bajo la presidencia del titular del cuerpo, Lorenzo Miguel, registrándose además la presencia del ministro de Trabajo de la Nación, Carlos Federico Ruckauf; del secretario general adjunto de la CGT, Adalberto Wimer, y del vicepresidente del Partido Justicialista, José Báez, y del secretario de ese partido, Manuel Torres.

El plenario de las 62 resolvió también "ratificar sus convicciones doctrinarias peronistas asumiendo su defensa irrenunciable junto al apoyo irrestricto a la jefe del Movimiento Nacional Justicialista y presidente de los argentinos, María Estela Martínez de Perón".

Las resoluciones y las fundamentaciones propuestas por la mesa nacional del nucleamiento fueron leídas por el diputado nacional Rodolfo Ponce, del gremio de Elevadores de Granos de Bahía Blanca y a propuesta de un delegado de esa ciudad se incluyó en el documento aprobado el pedido de renuncia indeclinable formulado al gobernador Calabró.

En los considerandos de la resolución se expresa que "con su actitud, Victorio Calabró renegó de la doctrina del Movimiento Nacional Justicialista, a quien debe el cargo que ahora utiliza para abjurar de su condición de argentino" agregando que se lo "considera golpista" porque "este ataque llega en momentos en que los enemigos de la patria y del justicialismo recurren a todos sus artificios para generar condiciones que alteren la vida institucional del país y con ello cercenar la voluntad soberana del gobierno".

Asimismo se señala que "para justificar sus temores, conforme a su estrechez política, califica de traidora a la organización que le dio vida pública y de cuyas entrañas y sangre proviene".

Una aclaración sobre el hallazgo de balas en su estancia hizo Bidegain

BUENOS AIRES, 20 (NA). — El ex gobernador de Buenos Aires y presidente del Partido Auténtico, Oscar Bidegain, aseveró hoy en una carta que los proyectiles encontrados por fuerzas de seguridad en su estancia de Alentue corresponden a armas utilizadas durante su participación en las competencias internacionales de tiro en representación de la Argentina, durante 1952.

Bidegain, cuya captura fue ordenada por la justicia, dirigió una carta "al país", a los compañeros peronistas y al jefe del Regimiento de Tiradores de Caballería Blindada 10, "Aquilino Micchelini", quien en un comunicado dio cuenta del hallazgo de municiones y armas en la residencia del ex mandatario bonaerense.

El dirigente del Partido Auténtico puntualizó que "al margen de mi actuación como médico y político, he brindado al deporte nacional en las competencias de tiro treinta años de dedicación".

Precisó que las cajas de municiones halladas en Alentue, algunas con cápsulas servidas y otras sin disparar, corresponde a las armas empleadas durante la práctica de ese deporte.

"En cuanto a la munición calibre 22 hallada tiene un cuarto de siglo de vejez y fueron adquiridas en Noruega y en Finlandia, con motivo de los campeonatos mundiales de Oslo y las olimpíadas de Helsinki en 1952", añadió.

Bidegain aclaró asimismo que las armas existentes en Alentue son dos carabinas de pequeño calibre, una para balas short y la otra para short y long rifle, de baja velocidad.

"Las tenía ahí no para cazar, como insinuar al país, sino para matar liebres o asustarlas, simplemente, porque esa munición ya no tiene regularidad ni potencia", afirmó.

El ex gobernador de Buenos Aires agregó que "en cuanto a la munición de pequeño calibre hallada es el sobrante de un stock que todos los tiradores que mantienen permanentemente su estado, conservan".

"Apreció sugestivo que, tres días después de ser elegido presidente del Partido Auténtico en el congreso de Córdoba por representantes de 15 provincias, circunstancia en la cual hice uso de la palabra sosteniendo la urgente necesidad de conseguir la pacificación interna para lograr la unidad nacional, en la que rechacé el golpismo y afirmé la prevalencia de los principios democráticos y su honesta aplicación para resolver los problemas institucionales, se haya desatado esta persecución que me afecta injustamente", dijo.

Y concluyó: "se ordena mi captura por conservar en mi poder todavía los medios y elementos sobrantes con los que contribuí en el área internacional a consolidar el prestigio deportivo de la Nación Argentina".

Declaración del Partido Auténtico

BUENOS AIRES, 20 (NA). — El Partido Auténtico dio a conocer una declaración en la que alude a la orden de detención dictada contra el ex gobernador Oscar Bidegain, afirmando que el "pretexto es baladí" y recordando que en recientes comunicados la agrupación denunció "una clara maniobra de provocación tendiente a proscribirnos".

"La persecución contra el doctor Bidegain, digno legislador y gobernador en los tres gobiernos del general Perón, —se afirma en el documento— es la respuesta al hecho indiscutible de que estamos organizados en el 95 por ciento del electorado nacional y que defendemos consecuentemente las banderas peronistas traicionadas por este gobierno", expresa una declaración de la junta promotora nacional del Partido Auténtico en relación con el ex mandatario bonaerense.

Registráronse tensos debates en el Senado

BUENOS AIRES, 20 (NA). — Esta noche estuvo a punto de romperse el clima de convivencia política que prevaleció durante tres años en el Senado de la Nación entre oficialistas y opositores. Ello pudo suceder durante la sesión del cuerpo de haber persistido el oficialismo en girar a la Comisión de Asuntos Constitucionales todos los temas planteados por la oposición a fin de que se determinase si era procedente que el cuerpo aborde temas no incluídos por el Poder Ejecutivo en el temario de extraordinarias.

Fue ante una seria advertencia del titular de la bancada Radical, Carlos Perette, que el bloque mayoritario desistió en su intento de frenar el tratamiento de temas urticantes como la salud presidencial y diversas irregularidades en el ministerio de Bienestar Social y la Cruzada de Solidaridad Justicialista.

Clarificada la situación se inició el análisis de estos temas generándose un intenso y amplio debate político, que estuvo centrado en la aptitud física de la Presidente para ejercer su función y sobre el derecho que le cabe al Parlamento de solicitar informes e investigar a miembros del Poder Ejecutivo, al margen de las actuaciones judiciales.

Las deliberaciones se iniciaron a las 19.20 con la presidencia del doctor Italo Luder, y de inmediato los senadores Eduardo Paz y Guillermo Brizuela, rindieron un informe sobre el viaje que realizaron a la zona de operaciones del Ejército en Tucumán, destacando el espíritu combativo de la tropa y la capacidad que demuestran los mandos.

Luego que se diera cuenta de los asuntos entrados, el senador justicialista Derminio Herrera rindió un homenaje al "Día de la Soberanía Nacional", en conmemoración a un nuevo aniversario de la batalla de la Vuelta de Obligado.

Cuando se iban a poner a consideración del cuerpo los asuntos reservados en secretaría, entre los que se encontraban los proyectos radicales sobre la Presidente, el Ministerio de Bienestar Social, la Cruzada y el proyecto del senador Bravo disponiendo la conformación de una junta médica, el senador Caro pidió la palabra para efectuar un planteo que originó un tenso debate.

El legislador justicialista demandó que todos los proyectos reservados pasasen a la comisión de Asuntos Constitucionales a fin de determinar si correspondía a las facultades del Congreso analizar asuntos que no estuviesen incluidos en el temario, durante las sesiones extraordinarias.

Caro aclaró que efectuaba un planteo de tipo reglamentario, destacando lo mismo el titular de la bancada radical Carlos Humberto Perette, pero para concretar una moción en contraposición, estimó Perette que la propuesta no "tiene asidero legal ni antecedentes".

Humberto Romero, anunció como titular de la bancada mayoritaria que su bloque apoyaría la moción de Caro, aclarando que ello no "significa rehuir el debate de determinados temas, sino determinar la oportunidad de su tratamiento".

En tanto los legisladores oficialistas insistían en su posición, los representantes de las bancadas opositoras acentuaban sus críticas a la moción.

Amadeo Frúgoli (demócrata de Mendoza), señaló que deploraba "el procedimiento propuesto por la mayoría", en tanto Perette advertía severamente que ésto significará un cambio de procederes en el clima que privó en el Senado durante estos tres años, a la vez que significará la anulación de los derechos opositores".

Ante éstas y otras consideraciones de tipo reglamentario formuladas por el líder de la bancada radical, el senador Humberto Romero anunció que su sector retiraba la moción porque "no queremos que se interprete que deseamos amordazar a la oposición ni que rehuimos al debate de determinados temas".

Ante ello prosiguió normalmente la sesión, y cada legislador planteó el tratamiento de sus proyectos. El senador de la Rúa (UCR) fue enumerando los proyectos presentados por su bancada ,entre los que se encontraban pedidos de informes sobre las contrataciones irregulares del Ministerio de Bienestar Social a la empresa Rojas, el exajerado número de decretos reservados dictados por el gobierno, costo del Altar de la Patria, fondos de ese ministerio designados para la Cruzada a fin de construir vivienda en la chacra Saavedra, y se reiteraba el pedido de contestación a un proyecto pidiendo informes sobre el movimiento de fondos del Ministerio de Bienestar Social.

Estos planteos de de la Rúa, causaron la reacción del senador justicialista Moreira, quien enfáticamente señaló que la mayor parte de esos hechos están siendo analizados por la justicia, "y con estos planteos en el Parlamento no se hace más que crear inquietud en la opinión pública y el descrédito de las instituciones. Hay un exceso de pedidos de informes".

Replicó de la Rúa destacando que el descrédito de las instituciones se da "con la falta de planes concretos en el gobierno, que flota sin ningún rumbo, sumergiéndose en conflictos internos dejando de lado los grandes proyectos. Yo diría que hay un exceso de hechos irregulares y no de pedidos de informes".

La senadora Yamili Barbora de Nasif, justicialista, dijo que ya se habían dado "explicaciones públicas sobre el cheque y que la Cruzada se puso a la disposición de la justicia", estimando que "se pretende sacar de todo esto rédito político en desprestigio de la señora de Perón".

Luego el senador peronista Afrio Penisi, recordó términos del bando militar que derrocó a Hipólito Yrigoyen acusándolo de corrupción en el gobierno, efectuando sobre el particular una seria advertencia a fin de que "no nos tengamos que lamentar dentro de poco de un documento similar y hechos similares a los de 1930".

Habló entonces el senador radical Juan Carlos Pugliese, quien señaló que "nuestra acción va encaminada a preservar el orden institucional", destacando que con el esclarecimiento de los hechos que todo el mundo comenta "se contribuirá a fortalecer el orden institucional y no con el ocultamiento".

Los ministros consideraron el presupuesto

BUENOS AIRES, 20 (NA). — El proyecto de presupuesto general de gastos y recursos para el próximo ejercicio, que será enviado al Congreso Nacional para su tratamiento, fue analizado esta tarde por los ministros del Poder Ejecutivo, en una reunión que se realizó en la sala de situación de la Casa de Gobierno.

Las deliberaciones se iniciaron a las 19.15 con la asistencia de todos los ministros, con excepción del de Cultura y Educación Pedro J. Arrighi que viajó a España; los secretarios técnicos, general de Gobierno, de Prensa y Difusión y de Informaciones del Estado, doctor Julio González; coronel (RE) Dardo Di Paolo; Eloy Rébora y vicealmirante Aldo Peyronel, sucesivamente.

Estalló una bomba en una sede del FIP

SANTA FE, 20 (NA). — Dos atentados terroristas, con bombas de alto poder destructivo se registraron durante la madrugada en esta ciudad.

El primero de ellos afectó la sede del partido Frente de Izquierda Popular (FIP), ubicada en la calle Crespo 1[illegible] donde por segunda vez se produce un atentado de este tipo.

La onda explosiva prácticamente destruyó el edificio y afectó a fincas de los alrededores. El FIP expresó en un comunicado que dio a conocer esta mañana que "el alevoso y cobarde atentado que destruyó la sede partidaria, teniendo en cuenta las características del explosivo utilizado es maniobra de expertos en la materia".

Reafirmó, por otra parte, su clara e inclaudicable posición por la causa nacional, por la defensa incondicional del respeto a la soberanía popular, el permanente repudio a la violencia de todo signo" y acusó a "los sectores de la antipatria" por el atentado así como la pronta reconstrucción del edificio.

El segundo de los artefactos fue colocado en la finca de calle Belgrano 2693, en la zona céntrica de la ciudad, lugar en el que, según medios policiales, se ejercía la prostitución.

También en este caso el edificio quedó casi destruido y no se tiene ninguna precisión acerca de quienes pudieron haber cometido el hecho.

Un médico en La Plata: paro

LA PLATA, 20 (NA). — La agremiación médica de esta capital dispuso esta noche un paro de 24 horas, que se cumplirá a partir de la 0 hora de mañana, viernes, como protesta por el secuestro del doctor Ernesto Tomás Saravi, conocido ginecólogo local.

Saravi fue secuestrado esta madrugada por cuatro desconocidos que lo introdujeron por la fuerza en un Peugeot blanco, en la calle 48, entre 7 y 8.

El titular de la OEA, doctor Orfila, aparece acompañado por el presidente provisional del Senado, doctor Italo Luder, durante un almuerzo que éste le ofreció en un hotel céntrico. (Radiofoto de Télam).

Luder agasajó a Alejandro Orfila

Este finaliza su visita al país

BUENOS AIRES, 20 (NA). — Con una comida que le fue ofrecida por el Consejo Empresario Argentino, el secretario general de la Organización de Estados Americanos —OEA— embajador Alejandro Orfila, puso fin a sus actividades en Buenos Aires.

Orfila en su última jornada en la Argentina dio a conocer una declaración agradeciendo las atenciones recibidas. Esta declaración suplió a la conferencia de prensa que se había programado en principio.

Al mediodía fue homenajeado por el presidente provisional del Senado, doctor Italo Luder, con un almuerzo del que [illegible] bloques políticos de la Cámara alta.

Posteriormente recibió algunas delegaciones de entidades culturales, políticas y gremiales y finalmente a las 20 visitó la redacción del diario "Clarín".

Orfila, quien a las 16 se despidió, en el hotel donde se alojó, del canciller Manuel Aráuz Castex, partirá en un helicóptero desde el edificio Cóndor con destino a Ezeiza donde se embarcara en un vuelo regular de línea con destino a Guatemala, con escala en Panamá donde probablemente tenga una entrevista con el canciller de ese país, embajador Emilio Tack.

INTERVENCION FEDERAL EN MENDOZA
Ministerio de Bienestar Social
Resolución Nº 1350 (Bis)
MENDOZA, 15 Setiembre de 1975

Visto los expedientes Nros. F-575/74 y A-848/74, en los cuales se solicita el llamado a concurso de los cargos de Médicos de la Dirección de Asistencia Médico-Social del Ministerio de Cultura y Educación que a la fecha de la sanción de la Reglamentación de la Ley 3631, revistaban con carácter interino; atento lo dispuesto por el inc. a) del Art 74º del Decreto Nº 2377/71, reglamentario de la Ley 3631 y encontrándose integrado el H. Jurado de Concursos Médicos (Res. Nº 1349/71).

EL MINISTRO DE BIENESTAR SOCIAL
RESUELVE:

Artículo 1º — Llamar a concurso interno para cubrir los siguientes cargos de Grado 5, 4, 3, 2 y 1 de la Carrera Médica Asistencial en la Dirección de Asistencia Médico-Social del Ministerio de Cultura y Educación:

ZONA NORTE
CONSULTORIO CENTRAL
(Gran Mendoza)
Grado 5 — UN (1) CARGO
Grado 4 — CUATRO (4) CARGOS
Grado 3 — UN (1) CARGO
Grado 1 — DIECISIETE (17) CARGOS

LUJAN
Grado 1 — UN (1) CARGO

MAIPU
Grado 1 — UN (1) CARGO

LAVALLE
Grado 1 — UN (1) CARGO

ZONA ESTE
JUNIN
Grado 1 — UN (1) CARGO

RIVADAVIA
Grado 1 — UN (1) CARGO

SAN MARTIN
Grado 1 — UN (1) CARGO

SANTA ROSA
Grado 1 — UN (1) CARGO

LA PAZ
Grado 1 — UN (1) CARGO

ZONA SUR
TUPUNGATO
Grado 1 — UN (1) CARGO

TUNUYAN
Grado 1 — UN (1) CARGO

SAN CARLOS
Grado 1 — UN (1) CARGO

SAN RAFAEL
Grado 2 — UN (1) CARGO
Grado 1 — DOS (2) CARGOS

GRAL. ALVEAR
Grado 1 — UN (1) CARGO

MALARGUE
Grado 1 — UN (1) CARGO

Artículo 2º — Los interesados deberán anotarse cumpliendo los requisitos exigidos por la Ley 3631, Art. 17º y Decretos Reglamentarios, en la Oficina de Concursos que se habilitará en la sede de cada uno de los Jurados a partir del 24 de noviembre y hasta el 22 de diciembre de 1975 a las 12 horas, fecha y hora en que se cerrará la inscripción.

Artículo 3º — El Jurado estará integrado por los siguientes profesionales médicos (Resolución Nº 1349/75): Zona Norte: (con sede en el Ministerio de Bienestar Social). Miembros Titulares: Dres. CARLOS JOSE PUGA, SALVADOR SHOCRON, SINESIO ORTIZ, HORACIO DEL POPOLO y JOSE ALBERTO CAROLI. Miembros Suplentes: Dres. ALBERTO GENARO RETA, MARIO MIGUEL VILLANUEVA, CARLOS ALCALDE LASALLE, EDMUNDO ALBERTO ANGEI y FENANDO CRISTOBAL TROZZO. Zona Este (con sede en el Hospital de San Martín). Miembros Titulares: Dres. MARTIN VINIZIO FAUSTI, ROBERTO CARLOS CATAPANO, OSCAR ALFONSO MARTINEZ, CARLOS JOSE NEGRI y SEGUNDO LLAVER. Miembros Suplentes: Dres. NEON RAUL E. SUAREZ, JUAN CARLOS ARAOZ, CESAR ANTONIO PLASTINA, ROBERTO ANGEL NEGRI y JULIO MOCAYAR. Zona Sur (con sede en el Hospital "Teodoro J. Schestakow"). Miembros Titulares: Dres. BARTOLOME TRUYOL ORFILA, FRANCISCO LLORET, FLORENCIO ANTONIO TONIOLO, BADIH ANTONIO CHAHLA y OSCAR CRISALLE. Miembros suplentes: Dres. ROBERTO LUIS VIDELA, RENE GASTON BOIREAU, ELIAS OSCAR BITTAR, JAIME CATALAN CHELEBON y ANTONIO MEDAURA.

Artículo 4º — El presente llamado a concurso será publicado por dos (2) veces en los diarios "Los Andes", "Mendoza" y Boletín Oficial entre los días 17 y 21 de noviembre del corriente año.

Artículo 5º — Comuníquese a quienes corresponda y archívese.

Fdo. D. DECIO NARANJO

20|11|F|27856|21|11

SUTE: docentes privados reafirman identificación con el movimiento gremial

Durante una conferencia que se realizó en la sede del Sindicato Unico de Trabajadores de la Educación, los integrantes de la Subcomisión de Trabajadores de la Educación de Enseñanza Privada dieron a conocer los problemas que afronta el sector y reafirmaron su total integración al movimiento gremial que se desarrolla. Participaron de la reunión todos los integrantes del secretariado ejecutivo del SUTE, quienes avalaron las declaraciones.

La subcomisión destacó en la oportunidad que la posición del SUTE hacia los trabajadores de enseñanza privada es la misma que mantiene ante cualquier sector afiliado al gremio. "lo que ha quedado demostrado —dijo— en cada intervención de las autoridades sindicales, tanto en lo que respecta a la información a la opinión pública como en las reuniones internas".

Indicaron también que en este problema no solamente hay espíritu de adhesión o fidelidad hacia el SUTE, sino que sustentan las mismas reivindicaciones, que son la firma del decreto del 160 por ciento por el que bregan los docentes estatales que incidirá directamente en el sueldo de los privados, puesto que según el compromiso asumido por el gobierno provincial, el estado pagará por planilla en Dirección de Escuelas a los maestros del sector el 50 por ciento del total de esos montos, por cuanto existe equiparación con los estatales de acuerdo con lo que dispone la ley.

Un beneficio para todos

Por otra parte, aclararon que el cumplimiento de las medidas dispuestas por el plenario del SUTE, no significa hacer huelga contra los alumnos y los padres. "Por el contrario —señalaron— se persigue el logro de reivindicaciones justas que serán un beneficio para todos. En este sentido, sostienen el argumento de que al llegar el subsidio a las escuelas privadas, significará un alivio para los padres por cuanto podrán obtener una merma en los costos del ciclo lectivo que generalmente pagan en cuotas, o por lo menos no se aumentarán de forma tal que el año próximo muchos no las puedan pagar. Además, de acuerdo con las promesas oficiales —dijeron— en tres o cuatro años, los docentes privados dependerán en lo salarial del Estado.

"También esto significará —aseguraron— una ventaja para los dueños de los institutos, quienes no tendrán que sufrir el inconveniente de que muchos padres ya no puedan enviar a sus hijos a estos colegios, que representan un sector importante en la educación.

Manifestaron los miembros de la subcomisión, que estos argumentos —en las reuniones que se están realizando y que, piensan, deben continuar porque son de esclarecimiento total del problema— "han sido comprendidos por los padres, que han apoyado finalmente la actitud de los trabajadores del sector privado".

Los fundamentos

Sobre los fundamentos de las reivindicaciones que sostienen, expresaron que varias comisiones internas de enseñanza privada, han realizado gestiones ante el Arzobispado de Mendoza. Afirmaron que "padres, maestros, la subcomisión y comisión directiva del SUTE, no fueron atendidos en este nivel y se los derivó en todos los casos al presidente del Consejo de Educación Católica, quien está ampliamente informado".

Aseguraron que "la situación es muy grave, porque los sueldos de los docentes privados oscilan entre los $ 750 y los $ 3.000. Esta aclaración la hacemos para que la opinión pública comprenda que la solución no está en nuestras manos como trabajadores unidos, sino que son responsabilidad del gobierno y de las patronales".

También destacaron que "los resultados de las entrevistas y promesas hasta ahora son negativos. Queremos solución definitiva y de allí las medidas de fuerza que estamos cumpliendo y que abarcan a un 80% de nuestros afiliados".

Las promesas

Recordaron que cuando el gobierno resolvió abonar el 50% a los docentes privados se dijo que iba a ser por planillas pero "que debíamos esperar que se formara la Dirección de Enseñanza Privada y que ésto llevaría uno o dos meses. Se venció en junio pasado, ya casi ha finalizado el ciclo lectivo y no hay concreción alguna. Por ello exigimos que de inmediato se ponga en funcionamiento el plan y se comience el pago por planillas".

Universidades

Facultad de Enología "Don Bosco"

Fecha de exámenes. — El decanato de la Facultad Tecnológica de Enología "Don Bosco" comunicó que la primera fecha de los exámenes de noviembre ha sido fijada para los días: jueves 27 y viernes 28 a partir de las 16; y el sábado 29 a partir de las 8. Las solicitudes se recibirán en secretaría, de lunes a viernes de 16 a 20, hasta el lunes.

Antropología Escolar

Reuniones. — El área histórico-filosófica ha citado a reunión para hoy a las 20.30, y el área psicológica ha convocado a profesores y delegados alumnos para el 24 a las 21.

Juan Agustín Maza

Facultad de Farmacia y Bioquímica. — Los profesores y jefes de trabajos prácticos deben pasar por secretaría a fin de completar los libros de temas desarrollados en 1975 y el informe final respectivo con la nómina de alumnos habilitados para rendir la asignatura.

Se recordó además que el lunes comenzará el segundo llamado a exámenes correspondientes a noviembre.

SOCIEDAD ANONIMA
VIÑEDOS Y BODEGAS ARIZU
MENDOZA

Se hace saber, de acuerdo con lo dispuesto en los artículos 83 y 204 del Decreto-Ley 19.550/72, que la Asamblea General Extraordinaria de Accionistas celebrada el 31 de Octubre de 1975, resolvió el rescate de 110.000 acciones preferidas en circulación por $ 110.000, que significa una reducción del 1,183% de nuestro capital social que actualmente se eleva a $ 9.188.400. Reclamos de ley deberán presentarse en: San Martín 1515, Godoy Cruz - Mendoza o en Warnes 2280, Capital Federal.

Buenos Aires, 7 de Noviembre de 1975.

AMBROSIO ARIZU
Presidente

19|11|F|27495|23|11

FEDERACION ODONTOLOGICA DE LA PROVINCIA DE MENDOZA

Comunica que el día Domingo 23, a las 9.30 horas, realizará una reunión del Comité Ejecutivo con Delegados de los Círculos Odontológicos de Mendoza, San Rafael, San Martín y General Alvear y los Profesionales Odontólogos en general, en calle Patricias Mendocinas 539 - Ciudad, para tratar único tema:

— **Escuela de Odontología de la Facultad de Ciencias Médicas - Universidad Nacional de Cuyo.**

COMITE EJECUTIVO

21|11|C|723|21|11

Dos tramos de calles serán pavimentados

Por decreto la Municipalidad de la Capital aprobó la documentación respectiva para la pavimentación de las calles Carlos Pellegrini, desde Mitre a Perú, y Bartolomé Mitre, desde La Plata a Damián Hudson.

El decreto dispone además incluir esas obras entre las calles que integran el tercer grupo de pavimentación, Cuarta Sección, y se encomienda la realización de los trabajos, como adicional, a la Dirección Provincial de Construcciones.

La Comuna destacó la importancia que tiene la total pavimentación de avenida Pellegrini, dado que permitirá, se estima, una nueva unión de avenida San Martín con calle Perú, y por lo tanto con la parte oeste de la ciudad. Actualmente, agrega la información municipal, la carencia de otra vía de vinculación hace que la calle Videla Correas esté sobrecargada de tránsito. La obra permitirá un descongestionamiento de esa arteria. Los trabajos en cuestión demandarán una inversión de $ 1.916.244,33.

La Comuna de la Capital dispuso llamar a licitación pública para proceder a la contratación y provisión de vestuarios y equipos de trabajo, para su personal. El acto licitatorio se efectuará el 5 de diciembre, a las 12.

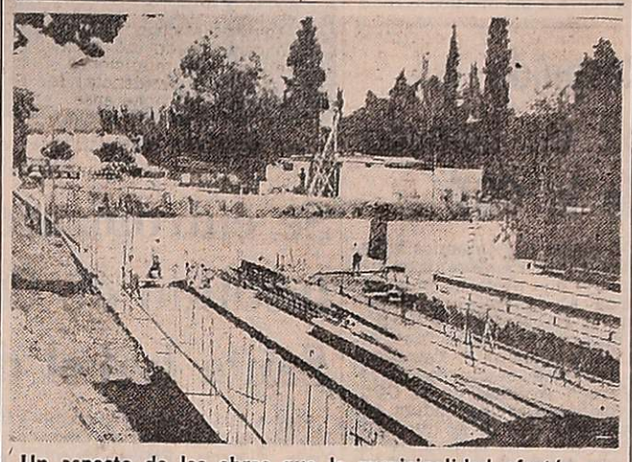

Un aspecto de las obras que la municipalidad efectúa en el cementerio de la Capital.

Un pabellón de nichos construye la comuna

Un nuevo pabellón de nichos está edificando la Municipalidad de la Capital, en el cementerio de su dependencia.

Esta obra, según se informó, es diferente de las anteriores en la medida en que ha sido planificado, aprovechando el terreno en todas sus posibilidades. Por ese motivo se ha aumentado el número de plantas y disminuido la superficie de los patios.

La obra constará de un subsuelo, planta baja y tres pisos. En total tendrá una capacidad de 5.325 nichos para adultos; 575 para párvulos, y 2.720 nichos urnas para reducciones.

El edificio constará de un montacarga para trasladar los ataúdes hasta los pisos superiores.

El costo de los trabajos es de $ 39.202.308,58 y el plazo de realización dado por la firma constructora, adjudicataria de la correspondiente licitación, es de 914 días.

La empresa, de acuerdo a lo informado, concluirá la planta subsuelo en el plazo fijado de 210 días, lo que permitirá habilitar este sector y la planta baja (366 días) en poco tiempo más.

Los nichos tendrán cierre hermético de chapa, lápida de mármol travertino con una cruz de bronce, anilla para flores y chapas para la inscripción de nombre y número, también del mismo metal.

Premios de un concurso sobre sanidad vegetal

La comisión mixta de Cooperación y Coordinación Fitosanitaria de Mendoza informó que hoy, a las 11, entregará los premios del certamen estudiantil secundario sobre el tema "Sanidad Vegetal". El acto se realizará en el salón de acuerdos de la Gobernación.

Los primeros puestos del concurso, correspondieron a alumnos del Liceo Agrícola y Enológico "Domingo F. Sarmiento", Escuela de Bachillerato Técnico Agrario Nº 7, de Vista Flores.

De acuerdo con lo informado, además de la entrega de premios se otorgarán diplomas a los colegios y a los alumnos que participaron y a las distintas instituciones que colaboraron para la organización del concurso.

El SUTE a la espera de las autoridades

El SUTE informó a sus afiliados que se espera el arribo de las autoridades de la Intervención Federal en la provincia, para dar a conocer las resoluciones oficiales sobre los reclamos formulados; mientras ello ocurra —agrega— los trabajadores de la educación deben continuar cumpliendo las disposiciones del último plenario y permanecer alertas a todas las comunicaciones que surgirán de la conducción gremial.

Señala finalmente que "ante la firma del decreto que disponga el aumento del 160 por ciento sobre los sueldos vigentes al 31 de mayo del corriente —que sólo importa un incremento de aproximadamente $ 900, en los sueldos nominales iniciales— se dispondrá el levantamiento de las medidas de fuerza y la inmediata convocatoria a plenario".

Corte de la cinta de acceso a las instalaciones.

Entidad inaugura obras

El Círculo de Suboficiales de las Fuerzas Armadas (Filial 1 Cuyo), inauguró, como parte de los festejos de su 22º aniversario, sus nuevas instalaciones deportivas.

Las obras comprenden canchas de básquet, vóley y pista de baile, dotadas de moderna iluminación, una pileta de natación para adultos y otra para niños. Para un futuro cercano se prevé la parquización de un sector, construcción de churrasqueras, cancha de bochas, patio cubierto de invierno e instalación de juegos infantiles y gimnasio cubierto.

Gremiales

Unión Ferroviaria. - Mañana, a las 19, en Suipacha 627, de Ciudad, proseguirá la asamblea general de la Unión Ferroviaria Seccional Mendoza, del Ferrocarril General San Martín. La asamblea pasó a cuarto intermedio el 17 del corriente.

Estudiantes de Antropología reúnense hoy

El Centro de Estudiantes de Antropología Escolar (CEPCE) informó que en asamblea realizada ayer se refirmó la posición del estudiantado de pedir mesa de evaluación en el mes de diciembre de los cursos de 1º y 2º cuatrimestres. El pedido se fundamenta en la decisión de las autoridades de que el turno de diciembre sirva para evaluar sólo las materias dictadas en el 2º cuatrimestre.

El Centro solicitó que se reforme la resolución 35/75, dado que gran número de alumnos no podrán rendir en diciembre —según lo expresa en un comunicado que firma el titular del centro— a causa de las correlatividades, impidiendo que alumnos del último año de las distintas carreras no puedan concluirlas, siendo perjudicados en la validez del título. Consideran, además, que para mayor regularización de la Facultad tendría que cumplimentarse lo peticionado.

Por tal motivo se convocó para hoy a las 19.30 en la sede de la Facultad.

Iniciaron la campaña contra bicho de cesto

El Departamento de Sanidad Vegetal, dependiente de la Dirección Provincial Agropecuaria del Ministerio de Economía, informó que de acuerdo a la planificación anual, se inició en San Martín, Rivadavia, Guaymallén, Godoy Cruz y Capital, la campaña de contralor químico contra el bicho de cesto. La campaña se realiza en forma coordinada con los distintos municipios.

Esta tarea se ampliará —dice— a otros departamentos, previéndose su finalización para enero próximo. Paralelamente, en donde se detecta ataques de cascarudo del olmo, se efectúan tareas similares de control.

También informó la Dirección Agropecuaria, que dispone para entrega gratuita de proteína hidrolizada para preparar cebos tóxicos utilizados en el control de la mosca del mediterráneo. Los interesados pueden retirar el producto en envases de boca ancha, que deben llevar especialmente. La entrega se realiza en la Estación Experimental de Kilómetro 8, ruta 7 y carril Rodríguez Peña, Guaymallén, de lunes a viernes, de 8 a 12.30.

Inscripción en un jardín de infantes

La dirección del Jardín de Infantes de la Escuela Normal Superior "Tomás Godoy Cruz", informó que por las modificaciones realizadas por el Ministerio de Cultura y Educación de la Nación, respecto a la edad reglamentaria para el ingreso a jardín de infantes, la inscripción realizada los días 6 y 7 del corriente queda anulada.

La edad para ingreso a la primera sección es 4 años cumplidos o a cumplir al 30 de junio de 1976; para la segunda sección, 5 años cumplidos o a cumplir al 30 de junio de 1976.

La nueva inscripción se realizará el lunes y martes próximos de 15 a 17. Se deberá presentar la copia de la partida de nacimiento. Los niños nacidos en otras provincias deberán entregar ese documento legalizado. No se inscribirá a los pequeños que no tengan la documentación reglamentaria.

Harán jornadas de Derecho Comercial

Entre el 25 y el 28 del mes en curso se realizarán en nuestra provincia las Jornadas de Derecho Comercial organizadas por la Facultad de Ciencias Económicas.

Estas jornadas cuentan con el auspicio del Banco de Mendoza y la adhesión de la Asociación de Abogados del Banco de Mendoza, Instituto Argentino de Derecho Comercial (filial Cuyo), Consejo Profesional de Ciencias Económicas, Colegio de Abogados de Mendoza, Asociación de Magistrados y Colegio Notarial.

Premiados en un certamen de AMICANA

La Asociación Mendocina de Intercambio Cultural Argentino Norteamericano informó acerca del resultado del concurso infantil de dibujo y pintura que organizó recientemente.

En la categoría "A", primer premio, Alejandro Trape; 2º, María Celeste Sagui y mención a Clara Gutman.

La máxima distinción en la sección "B", le correspondió a Carlos Tocco; 2º, Gonzalo Aguiar y mención, Valentina Fussari.

En la "C", el primero y segundo premio fueron para Andrés Leonardo Fernández y Juan Núñez Egea, respectivamente. Rodolfo Aguiar mereció mención.

El 3 de diciembre, a las 19, se hará la entrega de premios en el teatro "Julio Quintanilla".

Celebrarán el "Día del Florista"

Con motivo de celebrarse mañana el "Día del Florista", la Asociación de Florerías de Mendoza ha organizado el siguiente programa de actos: hoy a las 10, colocación de una ofrenda floral ante el monumento al Libertador en la plaza San Martín; a las 11, homenaje en el Cementerio de la Capital a socios fallecidos y a las 21.30 en el local de Colón 157, cena show. Se ha invitado a autoridades provinciales y municipales, y a delegaciones de asociaciones de florerías de otros puntos del país. Durante la cena será elegida la Reina de la Asociación de Florerías de Mendoza.

Integrarán el directorio de Jubilaciones

Dentro de pocos días, será integrado un nuevo directorio en la Caja de Jubilaciones y Pensiones de la Provincia.

Según revelaron fuentes autorizadas de la Casa de Gobierno, el directorio estará integrado por tres representantes del Poder Ejecutivo: uno por los afiliados; uno por los jubilados y pensionados y uno por la Confederación General del Trabajo, regional Mendoza.

Minería. — Se dio a conocer el decreto 186-75 por el cual se prorrogan las funciones del consejero en la Dirección General de Minería, doctor Aníbal Aquiles Burgoa.

Directivos de COOPYME con el Interventor

El ministro de Gobierno, a cargo de la Intervención Federal doctor Isaías T. Mathus, recibió ayer a integrantes de la Corporación de la Pequeña y Mediana Empresa (COOPYME).

Presentaron sus saludos al ministro, quien se hallaba acompañado en esa ocasión por el titular de Economía e interino de Obras y Servicios Públicos, doctor Francisco Leiva Hita; el presidente de la corporación, licenciado Nicolás Argentato; el asesor, señor Cupertino Velasco y el vicepresidente de la Federación Económica de Mendoza, señor Ricardo Hernández.

El señor Argentato le trasmitió los saludos del doctor Antonio Cafiero, ministro de Economía de la Nación, quien recordó al entrevistarlo su paso por la intervención federal en Mendoza —dijo— y a continuación se dialogó sobre distintos temas que ofrece el panorama argentino, especialmente económico, puntualizando los visitantes la función de la corporación y los proyectos estudiados que están en vías de instrumentación.

El doctor Leiva Hita abordó en la oportunidad el problema de la vasija vinaria para la próxima cosecha y las limitaciones existentes, así como también las soluciones que el interventor federal proyecta implementar.

Finalmente, los integrantes de COPYME desearon éxito a las autoridades de la intervención, en tanto que el doctor Mathus ofreció la cooperación provincial para impulsar en la provincia la pequeña y mediana empresa.

Un paro por 24 horas realizará en la fecha obreros telefónicos

El Sindicato de Obreros y Empleados Telefónicos de Mendoza dispuso acatar el paro total resuelto por F.O.E.T.R.A. para hoy. Además dio mandato para que se disponga el paro por tiempo indeterminado, en los lugares de trabajo, en caso de fracasar las gestiones que se efectúan en demanda de mejores salarios. En esa sentido fue aprobada la presentación efectuada por F.O.E.T.R.A. ratificar el pedido de sueldo básico de $ 11.000.

También se resolvió pasar cuarto intermedio hasta hoy las 19.30 y mantener en sesión permanente al cuadro de delegados.

COVIMET

Convocatoria

En cumplimiento a lo dispuesto por el Art. 35 del Estatuto Social, el Consejo de Administración de la Cooperativa de Vivienda de Obreros Metalúrgicos y Trabajadores de Mendoza Ltda. "COVIMET", convoca a sus asociados a la ASAMBLEA GENERAL ORDINARIA, que se realizará el día domingo 23 de Noviembre de 1975, a las 8 hs., en el local del Teatro Independencia, ubicado en calle Chile esquina Espejo, Ciudad de Mendoza.

ORDEN DEL DIA

1) Designación de dos (2) socios para que juntamente con el Presidente y Secretario, aprueben y firmen el acta en representación de la asamblea.
2) Nombrar una comisión escrutadora para que reciba los votos y verifique el escrutinio.
3) Elección de cuatro (4) consejeros titulares, dos (2) consejeros suplentes, un (1) síndico titular y un (1) síndico suplente.
4) Modificación de la Distribución de Excedentes del ejercicio cerrado el 30 de Junio de 1974.
5) Lectura y consideración de la Memoria, Balance General, Cuadros Anexos, Cuadro de Resultado, Proyecto de Distribución de Excedentes, Padrón de Socios e Informe del Síndico, correspondiente al ejercicio cerrado el 30 de Junio de 1975.
6) Informe de las gestiones realizadas en la operatoria del TERCER BARRIO METALURGICO, inherentes a la obtención del préstamo hipotecario para la construcción del mismo, por parte del Consejo de Administración y el Director Técnico, Ing. Antonio Carim Martín, Futuro plan de pagos e inversiones.
7) Facultar al Consejo de Administración a realizar las siguientes donaciones: Centro Comunal, Centro Asistencial, Posta Policial, Posta de Correo, Guardería y Jardín de Infantes, dos (2) escuelas, Red de Agua, Red Cloacal, Red Eléctrica y Pavimento.
8) Consideración del proyecto de modificación del Estatuto Social de la Cooperativa, a fin de adecuarlo a lo establecido en la Ley Nº 20337.

EL CONSEJO DE ADMINISTRACION

21|11|F|28220|22|11

el Prestigio permanece

Ud. conoce este auto.
Hace muchos años transita nuestras calles y caminos.
Testimoniando día a día su calidad.

Su capacidad, economía, agilidad, potencia, rendimiento, belleza, permanecen tan vigentes como cuando nació.

Demostrando que un Peugeot es un vehículo pensado con futuro.
Para que el Prestigio permanezca.

el Prestigio es un resultado

PEUGEOT

Industria Argentina

LOS ANDES

Directoras:
Elcira Videla de Schiappa de Azevedo
Carmen Usandivaras de Calle
Fundado el 20 de Octubre de 1882 por el Dr. Adolfo Calle

MENDOZA, VIERNES 21 DE NOVIEMBRE DE 1975

Ley de protección a camioneros

Las especiales características del trabajo realizado por los conductores de camiones de carga hizo pensar más de una vez en poner en movimiento alguna forma de protección a sus tareas. Ahora se ha concretado a través de la ley 21.128, sobre cuyos alcances realizó consideraciones en conferencia de prensa el legislador que es autor del proyecto y a su vez dirigente sindical. Las cláusulas del instrumento legal mantienen las formas tradicionales sobre fines y formas de financiación en la construcción de paradores en las rutas, cuyas características fundamentales tienden a ofrecer comodidades a aquellos trabajadores.

Aparte de las críticas que se han originado y considerando la posibilidad cierta de poder sortearse los inconvenientes enumerados, es oportuno destacar las ventajas de la nueva legislación y también señalar la conveniencia de extender este tipo de beneficios al transporte de pasajeros, incluyendo a los usuarios. Con respecto al primero de estos puntos, es de interés evidenciar las posibilidades de un mejoramiento sensible de las condiciones laborales.

Tener la seguridad de contar con los elementos indispensables para asegurar la atención física en casos de accidente, utilizar servicios de comedor y de confort a cargo de las organizaciones gremiales que los nuclea, origina indudablemente un clima de tranquilidad beneficioso. Los propios afiliados serán quienes asuman la responsabilidad de hacer cumplir fielmente los objetivos perseguidos por la ley y serán también los encargados de señalar las desviaciones. Por tratarse de una experiencia nueva, es importante intensificar las actitudes de fiscalización a fin de asegurar resultados óptimos.

En general, la vigencia de esta innovación podrá ser beneficiosa en una relación directa con el criterio sustentado en su aplicación. Se producirá aquí, como en casos similares, la necesidad de aplicar el sentido común a fin de no perjudicar a terceros. El transporte automotor representa en la actualidad un complemento bastante trascendente de la estructura destinada a asegurar una comercialización fluida de nuestros productos. Es decir, existe una directa vinculación con el desarrollo y el despliegue intensivo de la economía regional. Un fracaso en este campo, habrá de repercutir naturalmente en forma desastroza sobre los distintos elementos que conforman esta área de la vida nacional.

Pero interesa, además, considerar aspectos de la segunda de las necesidades ya mencionadas. Es la que se refiere al transporte de pasajeros, que origina con frecuencia fundadas protestas y cuya solución no ha encontrado todavía el cauce deseable. Las líneas dedicadas a servir recorridos de larga distancia, precisan de comodidades similares para asegurar su mayor eficiencia.

Es habitual que los lugares donde se efectúan paradas transitorias, sea deplorable el estado de las instalaciones a utilizar por los pasajeros. No existen las condiciones mínimas exigibles y ello origina un estado de agresividad, a veces causante de situaciones violentas e incómodas. Les asiste derecho a quienes adquieren un pasaje dentro de determinadas condiciones a exigir su cumplimiento más allá de los inconvenientes que se les presenta a las empresas concesionarias.

Otro de los factores enervantes, es el establecimiento de precios arbitrarios en las comidas y a las cuales se ven obligados a someterse porque los vehículos tienen paradas contratadas ya con antelación. En la práctica ninguna autoridad se preocupa por estas deficiencias ni existe tampoco una legislación adecuada que pueda servir de correctivo mediante su aplicación rigurosa.

Es fácil comprender que los usuarios de estos servicios también tienen sus derechos de cuyo cumplimiento alguien debe responsabilizarse. La experiencia indica que, tal cual ha ocurrido en el caso de los trabajadores del transporte de carga, el proceso puede iniciarse a través de una ley que establezca obligaciones a los concesionarios. Es un tema que merece ser considerado por quienes integran los cuerpos colegiados de la Nación en calidad de legisladores.

El ministro de Gobierno, a cargo interinamente de la Intervención Federal firma el libro de condolencias instalado en el Consulado. A la izquierda, el cónsul.

La Intervención presentó sus condolencias al cónsul español

Con motivo del fallecimiento del generalísimo Francisco Franco, jefe del Estado español, el ministro de Gobierno, doctor Isaías T. Mathus, a cargo interinamente de la Intervención Federal de Mendoza, se trasladó hasta el Consulado de España en esta provincia, donde presentó las condolencias del gobierno y pueblo de Mendoza al representante diplomático, doctor Ricardo Peidró Conde.

El cónsul de España agradeció el gesto, así como la nota que le entregó el doctor Mathus en nombre de la Intervención. Posteriormente, en el despacho del cónsul, ambos funcionarios dialogaron sobre el penoso suceso que afecta actualmente al pueblo español.

El ministro de Gobierno expresó en la oportunidad que, "aunque desgraciadamente todos esperábamos esta noticia, le puedo asegurar que la misma ha causado tremenda pena en el pueblo argentino, dados los lazos de sangre que nos unen —dijo— al pueblo español". Luego destacó la trayectoria de Franco, su "lucha por la patria en defensa de supremos ideales, su aporte al progreso espiritual y material del pueblo español". Finalizó invocando a Dios para que "el pueblo de su patria pueda superar tan significativa pérdida y continuar adelante con la obra que en este momento deja trunca tan ilustre estadista".

Seguidamente, el ministro informó al cónsul que el gobierno de la Intervención Federal, había suspendido todos los festejos previstos para ayer, como homenaje al general Franco y en adhesión al duelo provocado por su desaparición.

El doctor Peidró Conde invitó después al doctor Mathus a firmar el libro de condolencias, en el que dejó estampada la siguiente frase: "Con profundo dolor por tan irreparable pérdida, pueblo y gobierno de Mendoza hacen llegar su sentido pésame. Que Dios ilumine y guíe al pueblo español para que continúe tan patriótica obra, que comenzara el generalísimo Francisco Franco".

Texto de la nota

La nota que el ministro de Gobierno depositó en manos del cónsul de España, dice lo siguiente: "Al extinguirse hoy la vida del generalísimo Francisco Franco Bahamonde, España, nuestra madre patria, pierde a uno de sus más preclaros hijos y principal artífice, a través de sus largos años de lucha al frente del gobierno, del permanente progreso de su país y de la felicidad de su pueblo, que lo ha llevado a ocupar el alto sitial en que se encuentra dentro del consenso mundial".

Agrega: "Su muerte, que es sensiblemente sentida por el gobierno y pueblo de Mendoza, será motivo de eterna recordación, por lo que hago llegar en su nombre, en el del interventor federal, general de brigada (RE) Pedro León Lucero, hoy ausente de la provincia, y en el mío propio, las más sentidas condolencias por tan irreparable pérdida".

Otras adhesiones

Luego de la nota de pesar que en nombre de la Intervención Federal en Mendoza estampó en el Libro de Condolencias el ministro de Gobierno, doctor Isaías Mathus, numerosas personalidades de nuestro medio se hicieron presentes en el Consulado de España para expresar su adhesión al duelo provocado por la desaparicion del generalísimo Francisco Franco.

Suscribieron el Libro de Condolencias, numerosos integrantes del Cuerpo Consular de Mendoza, miembros de las distintas entidades españolas de la provincia, y en especial de esta ciudad; sacerdotes y religiosas españoles; y una gran cantidad de integrantes de la colectividad española en Mendoza.

Los interesados en suscribir el Libro de Condolencias, que se remitirá próximamente a la madre patria, podrán concurrir hasta mañana, de 10 a 13, a la Cancillería del Consulado de España, Agustín Alvarez 469, en donde está habilitado.

Garantizan suministro de energía

Agua y Energía Eléctrica informó que anteayer a las 7.30 y como consecuencia de una explosión localizada en un disyuntor de 13,2 KV, en una sala de servicios auxiliares, se originó un incendio en el interior de la misma sala, afectando parcialmente cables de comando y protección de la estación transformadora de la central El Nihuil Nº 2. Para restablecer el funcionamiento de la central, ayer se instaló —afirma— un transformador de potencia, y hoy dos alternadores, estimándose que en una semana el suministro de El Nihuil Nº 2, se restablecerá totalmente.

Destacó el organismo que la prestación del suministro eléctrico está totalmente garantizada. El Sistema de Cuyo Interconectado dispone de una potencia instalada de 560.000 kilovatios, y la demanda máxima registrada y prevista sólo alcanza a los 350.000 KW.

Respalda las 62 un llamado de la CGT

El plenario de gremios adheridos a las 62 Organizaciones produjo una declaración en relación al conflicto mantenido por los trabajadores bancarios. El documento expresa "que respalda totalmente el llamado a la reflexión efectuada por el delegado regional de la CGT, compañero Carlos Mendoza, por considerar que la actitud asumida por los empleados de bancos fuera de los cauces orgánicos, compromete objetivos superiores de los trabajadores bancarios, cuales son su propia existencia como gremio organizado y su solidaria vinculación con el accionar del conjunto de los trabajadores mendocinos".

Libro destinado a registrar el nombre de benefactores de LIMCEC.

Se entronizará hoy en el Instituto de Oncología a Santa Isabel de Portugal

Hoy a las 11, en el salón biblioteca del Instituto de Oncología, "Doctor Floksztrumpf", calle Montecaseros y Alem de esta Capital, se realizará la ceremonia de entronización de una imagen de Santa Isabel de Portugal, país en el que se la denomina la Reina Santa.

El reverendo padre Aurelio Bertagna tendrá también a su cargo la bendición de un artístico libro en el que se insertará el nombre de los benefactores de la Liga Mendocina de Lucha contra el Cáncer.

La imagen

Hace 25 años, por encargue de la señora María Isabel Arenas de Lemos, presidenta de la Asociación de la Madre Viuda, la señora Elcira Videla de Schiappa de Azevedo trajo a Mendoza, desde Lisboa, Portugal, la imagen de la santa, una verdadera obra de arte. Desde ese entonces se la declaró Patrona y Protectora de aquella Asociación. Diseñada la institución la imagen fue obsequiada a la señora de Schiappa de Azevedo que la destinó al Instituto de Oncología.

Santa Isabel tiene una tradición de siglos en Portugal, donde se le rinde fervoroso culto, constituyéndose en un símbolo por las grandes virtudes que adornaron su vida, predominando su amor por los pobres, por los menesterosos, por los enfermos. Su existencia estuvo plena de padecimientos y es ampliamente conocido su espíritu de caridad, de abnegación y de sacrificios sin límites. Pese a ser la reina de esa nación lusitana, su espíritu de santidad la llevó a alternar con las clases más necesitadas de su pueblo, con la obstinada persecución de su esposo, el monarca, que la hostilizaba constantemente. Durante una rebelión popular contra las arbitrariedades del rey, ella misma poniéndose en medio de los bandos en pugna junto con los enfermos que protegía, evitó una masacre. Al enviudar se recluyó en un monasterio donde fundó una congregación de religiosas. Años después fue santificada.

El 21 de diciembre de 1974, fecha en que se oficializó y se dio el nombre de don Joao Schiappa de Azevedo a la Liga Mendocina de Lucha contra el Cáncer, la imagen fue ubicada en un vistoso "Rincón Portugués", en el salón de la biblioteca, ubicada sobre un pequeño altar. Ostenta un manto rosa alilado, orlado en oro y pedrerías. En sus manos sostiene un racimo de rosas —recuerda el milagro de la transformación de los alimentos que llevaba a los pobres en flores, cuando su esposo, el rey, la conminó a enseñarle el contenido de una canasta que portaba.

En la ceremonia de hoy la Reina Santa lucirá preciosa capa y delantal, en policromía de colores, perfecta réplica del vestuario que luce la imagen original, en Portugal. Enmarcan el altar dos candelabros procedentes de aquel país, conjunto que pone un toque de espiritualidad a ese centro asistencial.

Libro de benefactores

El libro, cuyas tapas son obra del grabador Luis Quezada, donante del artístico trabajo, está realizado en cobre batido. En la portada se aprecia con nítidos relieves el emblema de la Liga con la siguiente leyenda al pie: "Socios benefactores. LIMCEC. Joao Schiappa de Azevedo 1974". En el lomo recubierto con cuero de Rusia y en color bordeaux, se ha estampado, en letras doradas, la inscripción "Instituto de Oncología "Doctor Floksztrumpf - Mendoza".

El metal que recubre la tapa y contratapa ha sido objeto de un tratamiento especial, consistente en un pulido y un acabado a la laca que permite que el color del metal no se oscurezca. Mide 37,5 centímetros de largo; 30,5 de ancho y 6 centímetros de espesor.

El preámbulo inserto en la primera página tiene este texto: "Este libro ha de guardar eternamente el nombre de quienes, en forma silenciosa y muchas veces anónima, han contribuido y contribuyeron generosamente a dar vida, hacer crecer y mantener cada día con mayor amor esta institución.

"Sirva este párrafo de eterno reconocimiento para todos aquellos que registren su nombre en las páginas que siguen".

Otros colaboradores

En la concreción de este trabajo han colaborado las siguientes personas vinculadas a esta empresa: Touza González, encuadernador que donó todo el trabajo de mano de obra; Porfirio Manchón, colaborador permanente de la Liga; José Feliciano Vélez, coordinador; Bautista Eduardo Peralta; José Eduardo Guevara, ambos del personal jerárquico del taller; y Domingo Francisco Núñez, de la sección dibujo.

También han colaborado los señores Hugo Pelletier, Carlos Evelyn y Sebastián de la Masa.

Educacionales

Certamen Intercolegial de Teatro. - El Departamento de Extensión Universitaria, de la Universidad Nacional de Cuyo, citó a los directores de colegios y a los directores e integrantes de los elencos que participaron del sexto certamen intercolegial de teatro, para hoy a las 18, en el 1er. piso de la Facultad de Ciencias Médicas.

Escuela de Comercio "Martín Zapata". - Hasta hoy, de 8 a 11, de 15 a 18 y de 20.30 a 23, se recibirán las inscripciones para ingresar a primer año.

Los exámenes para el ingreso de castellano y matemáticas se tomarán el 11 a las 7.30, 13.30 y 20.30, según el turno.

Escuela 'Carlos N. Vergara". - Al personal de esta escuela se ha citado para hoy a las 9.

S.U.T.E.— El secretariado de Capital citó a asamblea para hoy. En esa oportunidad se entregará a los trabajadores que revistan como partida de limpieza, las declaraciones juradas para ser elevadas a la M.E.O.P.

El secretariado de Guaymallén convocó a sus afiliados para hoy a las 18.30, en la escuela "Guillermo Cano". Por su parte, el secretariado de Tupungato convocó a reunión para hoy, a las 17, en la escuela "Emilia H. de Toro".

Colegio "Compañía de María".— Hoy, a las 21.30, en el Jóckey Club realizará este colegio de Godoy Cruz la cena de egresadas.

Unión Docentes Escuelas Nacionales.— La comisión reorganizadora de esta entidad ha convocado a plenario extraordinario para mañana, a las 8, en Montevideo 787. Se tratará los estatutos de la entidad y se elegirá a los miembros de la junta electoral. Los delegados deben concurrir con mandato escrito y firmado.

Unión Docentes Argentinos.— Esta entidad inició la inscripción de afiliados para los planes de veraneo en Bariloche, Mar del Plata, Chapadmalal, Río Tercero y San Luis. Los interesados deben concurrir a San Martín 1154, Godoy Cruz.

SUTE Lista Blanca. — Los integrantes de esta lista para las elecciones del secretariado ejecutivo provincial, que tendrán lugar el 27 del corriente, informaron a los apoderados, fiscales y simpatizantes docentes y no docentes, que mañana, a las 10, se reunirán en el salón de actos de la escuela "Patricias Mendocinas", donde se dará cuenta del proceso electoral y se impartirán instrucciones.

El calendario de reuniones es el siguiente: hoy, visita a SUTE de San Rafael, a las 10; a las 17, reunión en General Alvear en la escuela "Carlos María de Alvear. El lunes, a las 10, en la escuela "Patricias Mendocinas", reunión de apoderados y fiscales; afiliados docentes y no docentes. A las 18, en el salón de actos de la misma escuela, se procederá a la proclamación de candidatos de la Lista Blanca y se expondrá la plataforma electoral y los principios que la sustentan. Al acto han sido invitados docentes y no docentes.

Docentes técnicos se reunirán mañana

Mañana a las 13.30, en la Escuela "Miguel Pouget", de El Bermejo, se realizará un encuentro de docentes técnicos de escuelas nacionales de San Juan y Mendoza. También asistirán docentes de la zona sur. En horas de la tarde se disputará un partido de fútbol.

Escuela "Julio César Raffo de la Reta". - Al personal de esta escuela se ha citado para hoy a las 16.

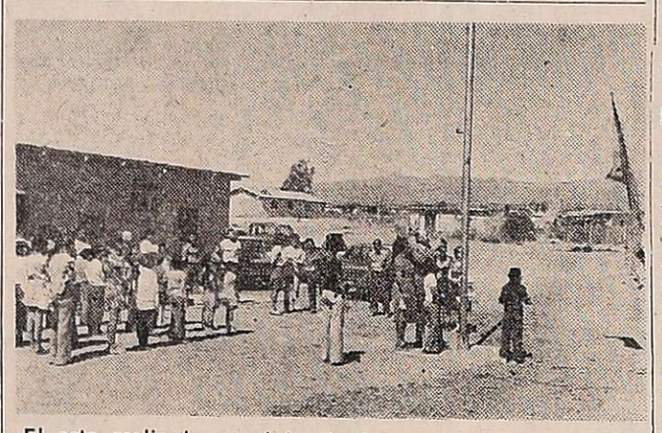

El acto realizado en el barrio Infanta Mercedes de San Martín.

Festejóse el Día del Agua en la escuela Río Mendoza

La escuela Nº 33 "Río Mendoza", ubicada en el barrio Infanta Mercedes de San Martín, realizo actos en conmemoración del Día del Agua, por ser precisamente el Departamento General de Irrigación, el patrono del establecimiento.

La ceremonia se inició a las 10.45 con la presencia del ingeniero Ricardo López Maestre, del Departamento General de Irrigación, quien concurrió en representacion del titular del organismo. Lo acompañaron la contadora, Blanca Farrando y el tesorero, Segundo Molina.

En la escuela fueron recibidos por el presidente de la cooperadora escolar, Ramón Luna, miembros de la misma, padres de escolares y vecinos. También estuvieron presentes la directora Nidia del Carmen Castells y las maestras Fórmica de Goldemberg, María Magdalena de Delgado, Doni Soloa, Stella Maris Vergara de Crailmar y Yolanda Pérez de Espejo. Este personal pudo concurrir a la ceremonia, por una autorizacion especial del Sindicato Unido Trabajadores de la Educacion, en razón del paro en que se encuentra el magisterio provincial, porque los actos habian sido organizados con anterioridad a la iniciación del movimiento gremial mencionado ya que fueron organizados por la cooperadora escolar, con la asistencia del organismo que apadrina el establecimiento. Además, se mencionó que de ese modo no se perjudicaría a los escolares, ya que entre los actos figuraba la iniciacion de los trabajos de cierre perimetral del colegio y dependencias sanitarias, luz eléctrica, etc.

Precisamente estos trabajos fueron dispuestos por la Dirección de Construcciones del Ministerio de Obras y Servicios Públicos, en cuya representación concurrió el arquitecto Jorge Macri, acompañado del señor Carlos Goldemberg, quien lo hizo en representación de la Comuna de la Capital.

Se destacó que las obras cuentan con la colaboracion del Ministerio de Cultura y Educacion que otorgó una subvención a la cooperadora escolar, ésta además recibió la ayuda de material y mano de obra de Irrigación. El terreno que sera cerrado, ya es de propiedad de la escuela, y allí está proyectada la construccion del edificio propio con la intervención del Departamento de Arquitectura y Planeamiento de la Provincia.

Como complemento del acto de ayer, el organismo padrino del establecimiento agasajara mañana a los escolares con una jornada deportiva y de recreación en el dique Cipolletti, llevándolos gratuitamente y dándoles un refrigerio, premios, etc.

Los actos fueron sencillos, pero de singular importancia para la comunidad en que se encuentra la escuela. Se iniciaron con el izamiento de la bandera argentina, a cargo del ingeniero López, de la directora y de dos escoalres, la que fue dejada a media asta, de acuerdo con el decreto sobre duelo nacional en todo el pais, por el fallecimiento del generalísimo Francisco Franco.

Posteriormente, la directora Castells que destacó el significado de la ceremania, y luego se iniciaron simbólicamente los trabajos de cierre perimetral del colegio y dependencias sanitarias, luz eléctrica, etc.

Ciclo cultural en la Escuela de Artes

En la Escuela Superior de Artes de la Universidad Nacional de Cuyo, continuará hoy, desde las 19, el ciclo de extensión cultural preparado por esa casa de estudios.

En la ocasión se proyectarán tres filmes de Jorge Prelorán, con asesoría musical de Lidia Valladares.

Las películas son: "Máximo Rojas, monturero criollo"; "Trapiches caseros" y "El Tincunaco".

La entrada es libre.

Entidades de bien público

Club de Leones de Godoy Cruz. — La entidad realizará su reunión habitual para analizar el proyecto de construcción de una guardería infantil. La charla leonística estará a cargo del comité correspondiente y la de clasificación por parte del señor José Hoffman. El comité de damas realizará en breve una venta de ropa a bajo costo. Los integrantes del pro Club Leo se reunirán mañana para aunar ideas respecto a futuras obras a realizar y la entrega de un botiquín a una escuela del departamento.

Cámara Júniors de Godoy Cruz. — Hoy, a las 21, en la sede del centro comercial del barrio Empleados de Comercio, realizará su reunión semanal la entidad del epígrafe. Se tratarán diversos proyectos previstos hasta fin de año como así también la posibilidad del viaje a la convención nacional. Finalizarán hoy las clases de adiestramiento junior exclusivas para postulantes y habrá una charla sobre el tema: "Interpretación del credo júnior". Se informó que especialmente invitado asistirá el vicepresidente zonal, señor Juan Carlos Facchini.

Entidades científicas

Sociedad Argentina de Pediatría. — Mañana hará una reunión científica a partir de las 9.30, en el hospital Emilio Civit. El doctor Fernando Grimberg disertará sobre el empleo de sicofármacos en los niños.

Programa de convivencia a Israel

El 30 del corriente vence el plazo de inscripción para los interesados en participar en Israel de un programa de convivencia, que organiza el Experimento de Convivencia Internacional, Miembro Consultivo de la UNESCO.

El programa incluye 40 días de estada en un kibutz (granja colectiva), 11 días de estada familiar, 7 días de gira por el país, y 4 días en Sud Africa. La partida será el 6 de enero de 1976. Para poder participar en ese programa de convivencia es necesario tener entre 18 y 35 años de edad, conocimiento de inglés y cultura general amplia. El pasaje y parte del programa deberán ser abonados por el interesado. Mayores informes solicitarlos a los teléfonos 257857, de 8 a 10, y

Se celebrará el Día de la Acción Católica

El domingo, la Iglesia Católica celebrará la festividad de Cristo Rey, día de la Acción Católica Argentina.

Ese día, a las 10, en el colegio Don Bosco, Córdoba 249, se reunirán los militantes de las cinco ramas de la Acción Católica y grupos de influencia.

Después de una jornada de espiritualidad, que estará dirigida por el R. P. Alfredo Chiessa, asesor nacional de Acción Católica, monseñor Maresma

Dan créditos para construir vasija por $ 530 millones

Por conducto del Servicio de Prensa del INV se informó que el Banco Central dispuso una importante ampliación, de 530 millones de pesos ley, para financiar las necesidades de inversión y gastos que demande la construcción de vasija vinaria, de acuerdo con lo que establece el decreto Nº 720/74. Este decreto integra la serie de medidas dictadas el año pasado, que comprende la formulación de la Política Nacional Vitivinícola del gobierno nacional, ejecutada por el INV.

Se señala que la medida del Banco Central fue comunicada al interventor en el INV, ing. Mario Ceresa en su reciente viaje a Buenos Aires y responde a una serie de gestiones realizadas oportunamente por el organismo ante el Banco Central, Banco Nacional de Desarrollo y otros organismos del ámbito económico, con participación de los gobiernos de las provincias vitivinícolas. En tal sentido —se agrega— el INV actuó en la gestión en forma directa atento a su función de principal asesor del Poder Ejecutivo nacional, fundamentalmente en el área económica de la que depende, en materia de vitivinicultura nacional.

Los créditos

La decisión del Banco Central de ampliación de los créditos comprende a los redescuentos otorgados a los Bancos Nacional de Desarrollo de Mendoza y de San Juan, de acuerdo con este detalle:

1º) Ampliar a los Bancos que se detallan seguidamente y por los importes que en cada caso se indican, los márgenes de redescuento que tienen asignados para financiar las necesidades de inversión y/o gastos que demande la construcción de la vasija vinaria a que se refiere el Decreto Nº 720-74 del Poder Ejecutivo Nacional:

—Banco Nacional de Desarrollo: $ 404.500.000, (cuatrocientos cuatro millones quinientos mil pesos). De $ 420.0 millones a $ 824,5 millones.

—Banco de Mendoza: $ 93.000.000 (noventa y tres millones de pesos), de $ 100 millones a $ 193 millones.

—Banco de San Juan: $ 32.500.000 (treinta y dos millones quinientos mil pesos), de $ 50 millones a $ 82,5 millones.

2º) Los mayores fondos habilitados por la presente resolución deberán destinarse, prioritariamente, a financiar los gastos que origine la terminación de la vasija vinaria, cuya construcción se hubiera iniciado al 30 de junio de 1975.

Una vez satisfechos los citados requerimientos, los bancos podrán atender con los fondos que quedaran disponibles del redescuento es-

sólo en los casos en que se demuestre la falta de una capacidad real de vasija para almacenar el producto de la vendimia 1976.

Para asegurar el logro de tales objetivos, los bancos deberán consultar la opinión del Instituto Nacional de Vitivicultura.

3º) Se mantienen las restantes condiciones vigentes para el uso de los citados recursos, inclusive la establecida en la resolución Nº 621-75 en el sentido de que se podrán afectar a los mismos, préstamos que se acuerden hasta el 27 de febrero de 1976, con las finalidades señaladas en los puntos 1º y 2º.

(Resolución Nº 756/75-Expediente Nº 48.058/75).

Las amortizaciones

En cuanto a la ampliación, en las amortizaciones, la decisión del Banco Central es la siguiente:

1º) Modificar el vencimiento máximo establecido para los límites de redescuento asignados oportunamente al Banco Nacional de Desarrollo, al Banco de Mendoza y al Banco de San Juan con destino a financiar las necesidades de inversión y/o gastos, que demande la construcción de vasija vinaria prevista en el Decreto Nº 720-74 del Poder Ejecutivo Nacional, los que deberán ser cancelados en la forma que se detalla seguidamente.

a) Ocho cuotas semestrales iguales del 2,5% cada una, la primera con vencimiento al 1-3-78.

b) Seis cuotas semestrales primera con vencimiento al 1-3-82;

c) Cuatro cuotas semestrales iguales del 7,5% cada una, la primera con vencimiento al 1-3-85, y

d) Dos cuotas semestrales iguales del 10% cada una, la primera con vencimiento al 1-3-87.

2º) El plazo de los créditos afectables a los límites referidos en el punto anterior podrá alcanzar hasta un máximo de diez años con más dos de gracia. En tales casos, la amortización deberá efectuarse en cuotas semestrales que mantengan los porcentajes establecidos en el punto anterior.

En los préstamos a plazos menores, las cuotas no podrán ser inferiores a las fijadas para operaciones con plazo máximo.

3º) Se mantienen las restantes condiciones vigentes para la utilización de los recursos señalados.

El CONSULADO DE ESPAÑA en Mendoza, con motivo del fallecimiento de S. E. el Jefe del Estado, Generalísimo Don FRANCISCO FRANCO BAHAMONDE (Q. E. P. D.), ocurrido en Madrid en el día de ayer, invita a las autoridades nacionales y provinciales, civiles, militares y eclesiásticas, cuerpo consular, directivos de las instituciones españolas, connacionales y público en general que quieran expresar sus condolencias a los deudos del ex Jefe del Estado y al Gobierno español, a firmar en el libro que a tal efecto se encuentra a disposición de los interesados en la sede consular de Agustín Alvarez Nº 455, lo que podrán hacer hasta el sábado 22 del actual, en horario de 10 a 13.

Mendoza, 21 de noviembre de 1975.

Charla sobre Ciro Alegría

En el Instituto del Profesorado San Pedro Nolasco continuará hoy el curso sobre figuras de las letras argentinas e hispanoamericanas.

A las 19.15 disertará la profesora Fanny Prevedello, acerca de la obra del escritor peruano Ciro Alegría.

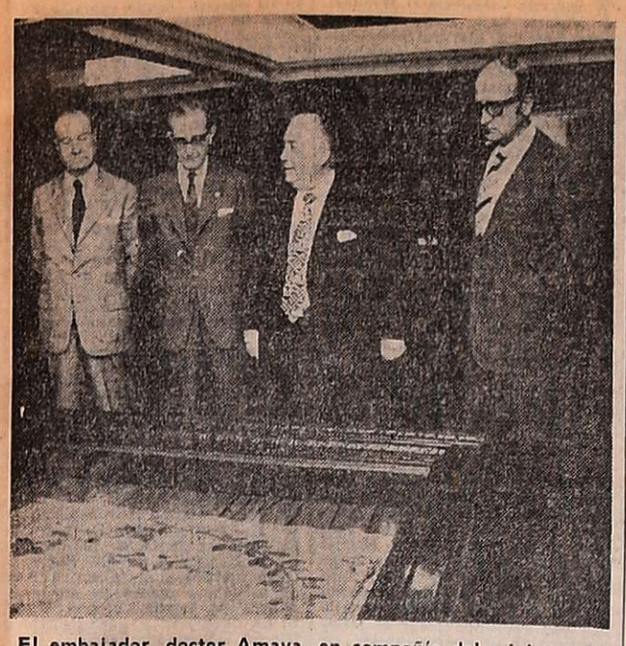

El embajador, doctor Amaya, en compañía del ministro de Gobierno e interventor interino y de los titulares de Hacienda y Economía, observa la reliquia sanmartiniana.

Visita del embajador argentino en Chile

El embajador extraordinario y plenipotenciario de la Argentina en Chile, doctor Carlos Amaya, visitó ayer al interventor federal interino y ministro de Gobierno de la Provincia, doctor Isaías T. Mathus.

En el salón de acuerdo de la gobernación, el embajador tuvo un diálogo con el doctor Mathus, a quien acompañaban los ministros de Hacienda y de Economía, contador Lorenzo César y doctor Francisco Leiva Hita, respectivamente.

El doctor Amaya, que se encuentra en nuestra provincia pasando una temporada de descanso, expresó a los periodistas que lo entrevistaron, que permanecerá aquí hasta el próximo martes.

Interrogado sobre si se estimularía el turismo de Chile hacia Mendoza, señaló que "la embajada argentina, por expresas instrucciones del gobierno realiza todas las tareas necesarias a fin de lograr una efectiva integración con el pueblo hermano de Chile". Agregó que "este país es el vecino más natural de la Argentina, geográfica, histórica y geopolíticamente. En consecuencia, mi empeño consiste en llevar al máximo la efectividad de nuestras relaciones y traducirlas —dijo— en un intercambio intenso de bienes, servicios y turismo, para concretar el bienestar de ambas comunidades".

Acerca de la complementación económica, afirmó: "Esta se está concretando de un modo efectivo y hay pasos positivos dados en tal sentido. Lo que sucede —acotó— es que los recursos no son suficientes para que las obras planeadas no se realicen con mayor celeridad. Pero —enfatizó— el empeño de los dos gobiernos y de sus pueblos están puestos en lograrlo cuanto antes".

—¿Qué importancia asigna usted a las relaciones argentino-chilenas desde el punto de vista geopolítico?.

Observada desde esa perspectiva, es absoluta la necesidad de lograr una real y efectiva integración, y cuando hablo de integración —acotó— no me refiero solamente al concepto de intercambio de valores económicos, sino de la integración humana, espiritual y cultural; que nos sintamos un solo pueblo como base principal en esta zona del continente, a fin de que podamos tener ambos países una gravitación en el proceso general de América Latina".

Cuando se le preguntó si ese criterio era también sustentado por el gobierno de Chile, repuso: "Absolutamente. Estoy convencido de eso. El general Pinochet y la Junta de Gobierno que preside, así como su ministro de Relaciones Exteriores, sustentan igual inquietud".

Luego calificó a las relaciones entre los gobiernos de Chile y Argentina, como "absolutamente fluídas. Tengo una vía de comunicación permanente con el presidente y su gobierno", dijo.

Después calificó al fenómeno turístico de Chile hacia Mendoza, como un "hecho altamente positivo. Todo lo que sea un intercambio de bienes, servicios y hombres, concurre a formar la verdadera unidad de los dos países", subrayó.

Finalmente, el embajador, acompañado por el interventor interino y los ministros de Hacienda y Economía, se trasladó hasta la sala de la Bandera de Los Andes, donde observó la reliquia sanmartiniana.

Audiencia

Al promediar la mañana, el ministro de Gobierno, recibió a una delegación del Sindicato de Obreros y Empleados de la Educación y la Minoridad (SOEME), encabezada por el secretario general, señor Eduardo Videla.

El grupo le hizo presente su "apoyo a la misión encomendada al frente de la provincia, y que a no dudar sabrá seguir los lineamientos que nos legó el teniente general Perón". Agradeció el ministro la colaboración y los instó a seguir bregando por el progreso del país.

Vino de Giol obtuvo premio internacional

El vino tinto Pinot "La Colina" obtuvo Gran Medalla de Oro en el Cuarto Concurso Internacional de Vino realizado en fecha reciente en la ciudad de Bratislava, Checoslovaquia. También lograron recompensas especiales el "Toro Viejo" y el cabernet "Canciller", a los que se adjudicó medalla de plata. Las distinciones alcanzan también al "Canciller Riesling" y al tinto añejo "La Colina", a los cuales se entregó diplomas especiales.

Las recompensas serán entregadas al embajador argentino en Checoslovaquia, quien —informó Giol— de inmediato las remitirá a Mendoza.

Charla sobre una nueva estación para la ciudad

Hoy, a las 20.30, en el pequeño teatro que se encuentra en el subsuelo del palacio municipal, el arquitecto José Luis Clement disertará sobre el tema "Una nueva estación para Mendoza". La entrada al acto es libre.

Demócratas se oponen a una actitud del gobierno

El Partido Demócrata se refirió a la actitud asumida por el Poder Ejecutivo de oponerse a la actuación de la Comisión Investigadora Especial de las supuestas irregularidades administrativas cometidas en el Ministerio de Bienestar Social y la Cruzada de Solidaridad Justicialista.

"Las concretas denuncias efectuadas —dice la declaración— y las actuaciones ya adoptadas por la justicia y la Fiscalía de Investigaciones, como consecuencia de aquellas y las propias resoluciones del gobierno al disponer, por ejemplo, la intervención de YPF, evidencian la existencia de reales irregularidades y corrupción administrativa".

"Originariamente —prosigue—, es decir, antes de votar la investigación, tanto la Cámara de Diputados como la de Senadores, votaron sendos pedidos de informes reiteradamente reclamados sin que merecieran respuesta por parte del Ejecutivo central. Este, ahora niega al Congreso facultades investigatorias aduciendo que dispone constitucionalmente del derecho a pedir informes.

"A todo esto —finaliza el texto— se suma la contradictoria posición de los legisladores oficialistas que habiendo votado la investigación, entorpecen ahora la integración y el funcionamiento de la comisión".

Políticas

Partido Demócrata

Reunión en Río Cuarto. — Hoy viajará a la ciudad de Río Cuarto, el presidente del partido, doctor Eduardo Vicchi, con el objeto de asistir a las deliberaciones de la Junta de la Fuerza Federalista Popular. Acompañarán al doctor Vicchi, el vicepresidente Alberto I. González, el apoderado Alejandro Arenas y los secretarios Carlos Funes y Juan C. Vila. Además concurrirá una delegación de la juventud demócrata. Se incorporarán a la comitiva en la ciudad cordobesa, los legisladores nacionales Amadeo Frúgoli, Francisco Moyano y Nelo Sileoni.

Unión Cívica Radical

Movimiento Respeto Partidario. — El delegado coordinador, señor Victorino M. Cattarossi Arana, viajará hoy a los departamentos General Alvear, San Rafael y Margüe. Allí se reunirá con el diputado nacional Alberto Day, el presidente del movimiento, doctor Alfredo Mosso, y el secretario general, señor Fernando Funes Villanueva, para colaborar en las tareas proselitistas. El movimiento informó por otra parte que ha quedado constituída la comisión directiva del departamento Rivadavia. Este es el detalle: presidente, Clemente S. Sebane; vice presidente primero, Francisco Lofaro; vice presidente segundo, José Rivarola; secretario, Alejandro Escoriaza; prosecretario, Arturo Crescitelli; tesorero, Antonio Pannontti; protesorero, Francisco Gagliardi; vocales: Alfredo Martín, Manuel Rosas Balgorrea, José López Gálvez, Elba Aurora Grando de Impellizzieri, Gladys Boncini de Escoriaza, Juan Martín Espejo, Olegario Barossi, Benedicto Baldo, Victorio Orace, Américo Honorato, Dalmacio Gómez, Osvaldo Serrano, Esteban Colombo, Néstor A. Araya, Leonardo Pennissi, Rodolfo Guidolín, Nilda Impellezzieri, Reinaldo Pennachio, Alberto Gordillo, José Colombo, Miguel Palma, José Foscale, Aldo Furlani, Aída Abraham, Julio Cappelli, Herminia Rodríguez, Herminio Páez, Vicente Balgorrea, Francisco Valenzuela, Juan Martín Espejo (h.), Florinda Seoana y Rodolfo Salinas. Asimismo, propiciada por el movimiento Respeto Partidario, hoy a las 21 se realizará una reunión en la Unión Vecinal del Barrio Lencinas, Rivadavia.

Multas para vehículos que retira la grúa

Informó la Dirección de Tránsito y Transporte que rigen desde hoy nuevos aranceles para el traslado y bodegaje de vehículos que son retirados por la grúa de la vía pública.

Para camiones, ómnibus o similares, $ 21; automóviles y otros vehículos menores $ 14, por día de depósito en las playas de la policía.

También se autoriza a la Dirección de Tránsito a percibir como rembolso de gastos por el traslado con grúas de los vehículos estacionados en infracción en la vía pública, la suma de $ 220 por cada unidad.

La medida se tomó, en razón del tiempo transcurrido desde el anterior decreto, ya que los montos adoptados en principio han perdido actualidad debido al costo de vida".

Aniversario del Club Mendoza de Regatas

Mañana a las 19 se oficiará una misa en la catedral de San Francisco, para celebrar otro aniversario del Club Mendoza de Regatas. Actuará el coro de la institución dirigido por la profesora Lucía Munafó de Vallesi. El acto está organizado por la comisión cultural del Club.

Bodas de plata de peritos mercantiles

Sus bodas de plata festejará mañana la promoción 1950 de peritos mercantiles.

Con ese motivo los interesados de la promoción descubrirán una placa recordatoria en la Escuela de Comercio "Martín Zapata", y en horas de la noche asistirán a una cena que será servida en las instalaciones del Club Hípico. Las tarjetas para la comida deben so-

Reunión de prensa en la sede del SUTE.

Elecciones en el magisterio: programa de la Lista Verde

En la sede del SUTE se realizó una reunión de prensa, durante la cual se expuso la posición de los candidatos de la Lista Verde con motivo de la renovación de la comisión directiva que se realizará próximamente. Como representantes de la citada lista, estuvieron presentes y dieron la información, el candidato a secretario general, Rafael D. Blanco; la apoderada de la lista, señora Beatriz Moretti y vocales de la misma.

Explicaron que en síntesis, el programa de la Lista Verde propone a todos los trabajadores de la enseñanza, una educación al servicio del pueblo; exigir la participación real de los trabajadores de la educación y demás sectores populares, en la elaboración de la ley nacional de educación; lograr la sanción del anteproyecto de ley de educación emanado de los seminarios provinciales de 1973 y, en el tema presupuesto, exigir el cumplimiento del compromiso establecido ante la ONU (25% del presupuesto nacional), para lograr que las escuelas dejen de ser organismos mantenidos por la caridad pública, para que ningún niño quede sin banco y para que la enseñanza sea realmente gratuita, obligatoria y laica.

Referente al bienestar del docente, trabajar por el Estatuto del Docente; defender su fiel cumplimiento; convocar a la docencia mendocina para que, desde las bases y por sectores, niveles y jerarquías, actualicen la ley 2476. Salarios; lograr salarios dignos, justos y actualizados al costo de vida, para el docente n actividad y el pasivo. Exigir el cumplimiento de pautas pedagógicas, didácticas y modernas, con locales escolares adecuados, que no sobrepasen 25 alumnos por aula; equipamiento integral de las escuelas, como bibliotecas, talleres, gimnasios, implementos de limpieza, etc.

En el punto acción social, contempla una asistencia médico integral para todos los docentes y sus familiares, mejorando las actuales prestaciones de la MEOP o posibilitando la creación de una obra social propia; asistencia efectiva e integral para las enfermedades profesionales; impulsar la concreción de una cooperativa integral, comenzando por la caja mutual de crédito y ahorro; convenios recíprocos con otros sindicatos; creación de guarderías infantiles para servicio del docente; impulsar la creación de un cámping y campo de deportes; intensificar y mejorar los planes de vivienda iniciados; otorgar becas de estudio y perfeccionamiento para los afiliados e hijos; creación y funcionamiento efectivo de la escuela de formación sindical; creación de un instituto de investigación educativa; dinamizar el funcionamiento de los secretariados departamentales como base del SUTE, arbitrando medios para que cada uno tenga sede propia y todos los elementos que se consideren necesarios para su funcionamiento.

Otro aspecto que contempla el programa, es la unidad con el resto de los trabajadores, es decir, participación en la CGT regional afianzando la acción del SUTE en ella, para contribuir a una práctica democrática que apunte a la real defensa de los intereses laborales de todos los docentes mendocinos. Fortalecer la participación del gremio con otros, para obtener soluciones a problemas comunes, como vivienda, salarios, costo de vida, etc.

Asimismo, ratificar la integración y adhesión a CTERA bregando por su reconocimiento como único organismo representativo de los trabajadores de la educación, otorgándosele las respectivas personerías. Luchar por la democratización de las estructuras sindicales de CTERA, que posibiliten la real representación de los trabajadores de la educación del país y, por último, pedir la cancelación de las personerías de UDA, por carecer ésta de representatividad.

Sorteos de la quiniela y lotería

El Banco de Previsión Social informó que los sorteos de la quiniela se continuarán efectuando en los horarios habituales, de lunes a sábados. En cuanto a los sorteos de la lotería, se llevarán a cabo de la siguiente forma: emisiones números 919, 921, 923 y 925 previstas para los 15, 22, 29 de noviembre y 6 de diciembre se realizarán el 22, 29 de noviembre, 6 y 13 de diciembre respectivamente, que corresponden al premio mayor de $ 750.000. En tanto, las emisiones 920, 922 y 924 dispuestas para los días 19, 26 de noviembre y 3 de diciembre, se realizarán el 26 de noviembre y el 3 y 10 de diciembre respectivamente, que corresponden al premio de $ 400.000.

Cámara Federal abrirá registro de contadores

La Cámara Federal de Apelaciones de Mendoza hizo saber que desde el 24 de este mes, hasta el 24 de diciembre, permanecerá abierto el registro para profesionales de ciencias económicas.

Para la inscripción en el mismo, los interesados deben dirigirse a la mesa de entradas del referido tribunal, situada en el Pasaje San Martín, piso 2º de Ciudad.

Acto realizado por la Federación de Mujeres Universitarias.

A mejores egresadas distinguió una entidad

La Federación Argentina de Mujeres Universitarias, filial Mendoza, realizó su tradicional acto de agasajo a las mejores egresadas en 1975 de las universidades de Mendoza. La ceremonia se desarrolló en el microcine de la Municipalidad de la Capital, en adhesión al Año Internacional de la Mujer.

Presidió el acto la titular de la entidad organizadora, profesora Aída Pratici de Fernández y asistieron además las presidentas de las filiales de San Juan, Córdoba y Buenos Aires de la misma entidad, como así también autoridades de las distintas universidades y facultades de Mendoza.

La primera parte del programa tuvo carácter artístico, a cargo de la señora Lila L'Ocombre de Ayles, quien acompañada en guitarra por Pedro Alcaraz, desarrolló el concierto de la palabra "Martín Fierro", su poesía y su mensaje.

Luego de un breve intervalo se integró la mesa cadémica y de inmediato habló la señora de Fernández, para señalar la tarea realizada por la entidad que preside y felicitar a las egresadas por la tarea cumplida.

Con posterioridad se procedió a la entrega de diploma de socia honoraria a la señora María Teresa Carrizo y de diplomas de Domenech. Enseguida se hizo entrega de medallas y diplomas a 34 egresadas que han obtenido títulos profesionales.

Finalizó el acto con el discurso de una de las egresadas. Los actos prosiguieron a las 22, en el Andino Tenis Club donde F.A.M.U. ofreció una cena de gala.

U.D.E.N. apoya medida de un ministerio

La Unión Docentes Escuelas Nacionales (UDEN) expidió un comunicado en el que señala: "Ante la noticia periodística del día de la fecha, que da cuenta de la sentencia 4927 por la que el Ministerio de Trabajo anula la personería gremial Nº 161 inexistente, "restituida" a UDA por el ex ministro Otero, por resolución 506/74, la UDEN expresa su satisfacción por este acto de estricta justicia, que no solamente obliga a la entidad señalada a seguir el trámite establecido por la ley 20.615 de Asociaciones Profesionales, sino que también pondrá fin a tantos perjuicios económicos y agravios gratuitos inferidos a la docencia organizada libre y democráticamente en la Confederación de Trabajadores de la Educación de la República Argentina (CTERA) de la cual UDEN es adherida".

Reunión de prensa habrá hoy en UCIM

Hoy a las 19 tendrá lugar en la sede de la Unión Comercial una reunión con periodistas de los medios locales, convocada por las autoridades de la entidad para informar sobre el programa de actos dispuestos con motivo de celebrar el 57º aniversario de su fundación.

En la ocasión también se informará sobre la iniciación de las obras del nuevo edificio de la UCIM, así como acerca de la evolución de la entidad en el plano de las organizaciones empresarias.

Serán agasajadas mañana mujeres universitarias

La Fundación Rosa Arturo 'Casa de América" realizará con motivo del cierre del Año Internacional de la Mujer, un acto académico mañana en la sede del organismo, Honorio Barraquero 315 de Godoy Cruz.

El programa es el siguiente: a las 20.15, misa en la capilla de María Inmaculada, San Martín 147 de ciudad; 20.45, en la sede de la Fundación, acto académico con la actuación del ballet de Elina Molina Estrella; apertura de la exposición de grabados de Rosa Arturo, serie "Rostros de Mujeres de América"; entrega de diplomas de honor a las primeras mujeres mendocinas que han obtenido títulos universitarios en distintas disciplinas de la ciencia y la cultura; a la primera mujer universitaria argentina que llegó a Mendoza para formar equipo de profesores que fundaron la Universidad Nacional de Cuyo y sus colaboradoras de la Fundación.

Distinciones

Se entregarán las siguientes distinciones: a las primeras mujeres universitarias, en las artes: profesora Elena Capmany de Olaechea y madre Margarita Toro Aguirre; escribanía, escribana Carmen Alvarez de García; abogacía: doctora Esther Modesta Morey de Cosenza; obstetricia: señora Ascención Herrera de Grigor (póstumo); odontología: doctora Lidia Klecer de Furst; enfermería: señorita Matilde Maldonado; bioquímica: doctora Virginia Renee Odoriz (póstumo); farmacopea, farmacéutica María Irma Monti de Antonelli; medicina, doctora Carmen Romero; profesorado: profesora Inés Juana Accornero.

También a las siguientes colaboradoras: profesora Delia V. de Piccone, escribana Edith Quiroga de Busseti, doctora Teresa Varela de Roura; obstétrica Ana María Moreno de Stefanelli, doctora Elba Bracco, señorita Juana Matuz, doctora Elina Barengo, farmacéutica Victoria Brudnik de Lanatti, doctora María Inés Araujo de Pérez Osorio, profesora María Angela Moyano de García Sáez y Hortensia Bustos de Vázquez.

En todos los casos la distinción consistirá en una xilografía de Rosa Arturo, titulada "Inspiración".

Promoción de bachilleres y maestras especializadas.

Magisterio Especializado

Con motivo de la finalización de su carrera, nos visitó la segunda promoción de la Escuela de Bachillerato y Magisterio Especializado Nº 6 "Herminia Morales de Ramponi", que funciona en Villa Nueva, Guaymallén. Componen la promoción las señoritas María F. Afrontti, Miriam B. Barrera, Isabel Bernal, María R. Camargo, Beatriz S. Cauda, Liliana R. Domínguez, María E. Garreffa, María C. Giménez, Sara L. Gómez, Silvia E. González, Lucía F. Gossos, María A. Guirado, Susana B. Loprosti, Lidia F. Masuzzo, Estela B. Moyano, Rosa G. Pereyra, Liliana B. Recabarren, Cristina M. Salinas y Clara D. Serrano.

Periodismo y Letras

Presentación de una obra del Dr. Lorente

El Dr. Juan F. Lorente ha publicado recientemente "Cuentos cimarrones cuyanos".

Hará la presentación de esa obra mañana, a las 11.30, en la imprenta "La Gaceta", de la Penitenciaría Provincial.

El DOSS hará control del agua potable

Fue aprobado por la Intervención Federal, a través del Ministerio de Obras y Servicios Públicos, el presupuesto de gastos preparado por la Dirección de Obras y Servicios Públicos para los trabajos de control sanitario de las fuentes de abastecimiento de agua potable en la provincia.

El monto asciende a $ 1 millón 12.126 y está discriminado en instrumental de experimen-reparación de aparatos, muetación, gastos de laboratorio y bles y útiles de oficina y contratación de personal.

El DOSS realizará los trabajos por administración.

Acción Pastoral Matrimonio y Familia

Se iniciarán hoy las ceremonias preparadas por el comité arquidiocesano del Arzobispado de Mendoza para dar cumplimiento al programa de "Acción Pastoral Matrimonio y Familia", que ha sido declarado como acción prioritaria para este año y el próximo por el Episcopado Argentino, "para lograr la revitalización total y profunda de los valores del matrimonio y la familia".

Hoy, a las 22, en la Parroquia del Corazón de María el padre Luis Santiago expondrá sobre "Conocimiento de la Pastoral en conjunto" y "La familia y el matrimonio".

Los actos continuarán mañana, a las 17, en el Colegio de los Hermanos Maristas, con un encuentro de la juventud y una charla sobre "Juventud y Familia", por el presbítero Alfredo Chiesa, asesor nacional de la Acción Católica Argentina. El acto central se hará a partir de las 19.30 en la Plaza Independencia, cuya misa concelebrada será presidida por el Arzobispo, monseñor Olimpo Santiago Maresma. El presbítero Chiesa tendrá a su cargo la homilía y luego se celebrará la consagración de las familias a Cristo Rey.

Mañana a la tarde, con motivo de este acto, no se oficiarán misas ni actos de cultos, entre las 19 y 20.30, en templos de ciudad, Godoy Cruz, Guaymallén y Las Heras, salvo en casos especiales con permiso expreso del Arzobispado.

Adhesión

La Comisión "Damas de la Virgen del Carmen de Cuyo", ha adherido a los actos organizados por el comité arquidiocesano en cumplimiento del programa de acción pastoral "Matrimonio y Familia" del Episcopado Argentino.

En particular exhortó a las socias y miembros de la Cofradía de Nuestra Señora del Carmen de Cuyo a concurrir al acto central de homenaje a Cristo Rey, que se realizará mañana, a las 19.30 en la plaza Independencia.

Repudian la agresión a un abogado

El directorio del Colegio de Abogados de Mendoza repudió "la agresión efectuada al doctor Marcelo Héctor Palero, porque ello constituye un ataque al ejercicio de la profesión de abogado" y reitera "la necesidad de que toda la población se someta a la ley y a los órganos jurisdiccionales como único medio, en un país civilizado, de dirimir las diferencias".

Los considerandos de la resolución de este organismo, destacan lo siguiente:

"Es preciso diferenciar claramente al abogado como auxiliar de la justicia en el desempeño de su misión y al que la ejerce al servicio de quienes pretenden la destrucción violenta de nuestras instituciones.

"La condición de abogado no crea privilegio alguno en el orden personal, pero el ejercicio de la actividad propia de los mismos debe ser celosamente custodiado para que puedan continuar cumpliendo la sagrada misión de defensores de los derechos humanos, del orden jurídico y del estado de derecho.

"Toda vez que medie un ataque a un abogado en el ejercicio de su profesión se afecta fundamentalmente el derecho de defensa, ya que, el ataque a un abogado en tales circunstancias pretende en definitiva limitar o impedir su actividad en cuanto al cumplimiento de la misión que le corresponde.

"Que en el caso de la agresión que ha sido objeto el doctor Marcelo Héctor Palero, concurren objetivamente las circunstancias que hacen necesaria la intervención del Colegio ya que el nombrado ha sido agredido en una repartición pública en el ejercicio de su profesión y con motivo de realizar una gestión administrativa, que es consecuencia de su intervención en un problema laboral en el que el citado profesional atiende a una obrera despedida".

Ministerio de Economía

CORPORACION DE EMPRESAS NACIONALES

GAS DEL ESTADO

COMUNICADO

Se comunica al público usuario que los vencimientos de los días 17 y 19 del corriente mes para el pago de las facturas de gas por redes, han sido prorrogados hasta tres días hábiles posteriores a la regularización de los inconvenientes registrados en las instituciones bancarias.

21|11|F|28240|22|11

MENDOZA LO EXIGIO Y LUMINOSOS carrió ACEPTO EL DESAFIO

SIETE DIAS LABORABLES para construir y poner en funcionamiento este GRAN LUMINOSO ESPECTACULAR que insumió 3.000 horas de trabajo. La ciudad lo merecía y lo realizamos.

Al BANCO DE MENDOZA nuestro reconocimiento por permitir demostrar la eficiencia y pujanza de esta empresa.

carrió S.A.I.C.I. BANDERA DE LOS ANDES 445 - Tel. 230417 - SAN JOSE - GLLEN. MZA.

INSTITUTO CUYANO DE EDUCACION INTEGRAL ICEI SER Y SABER

LA INSCRIPCION VENCE EL 15/12

Cuando la obligación de educar a sus hijos exije responsabilidad y experiencia, un compromiso nos une.

—Jardín de infantes.
—Primario (con Educacion Física especializada).
—Secundario
—Inglés
—Modelado
—Dibujo

Abierta la inscripción de 8 a 12.30 hs. de lunes a viernes.

I.C.E.I. INSTITUTO CUYANO DE EDUCACION INTEGRAL

GENERAL PAZ 531 CIUDAD

Tel. 215412 – 252102

PARA QUIENES EXIGEN LO MEJOR EN AUDIO

acoustech

...CON LAS MEJORES CONDICIONES!

VEALOS Y ESCUCHELOS EN LA "SALA DE AUDIO 923"

ingeniería Pace

ING. OSCAR A. PACE

Patricias Mendocinas 923 Tel. 248448 Mendoza

LA CAMARA ESPAÑOLA DE COMERCIO DELEGACION REGION CUYO

Participa con profundo pesar el fallecimiento de S. E. el Jefe del Estado Español, Generalísimo Don FRANCISCO FRANCO BAHAMONDE (q.e.p.d.), ocurrido en Madrid en el día de ayer, e invita a sus directivos y asociados a concurrir a la sede del Consulado de España, sita en Agustín Alvarez 455, para firmar en el libro que a tal efecto se encuentra a disposición de los interesados que quieran expresar sus condolencias a los deudos del ex Jefe del Estado y al Gobierno Español, lo que podrán hacer hasta el sábado 22 del actual, de 10 a 13 horas.

Mendoza, 21 de noviembre de 1975

21|11|C|890|21|11

Valle de Uco

Tupungato

Se realiza un curso de enfermería

TUPUNGATO. — Se inició en el Centro de Salud Nº 91, un curso de enfermería básica. Fue organizado por el Departamento de Enfermería que cuenta con el auspicio de la Dirección de Centros de Salud, del Ministerio de Bienestar Social. El curso tendrá una duración de 23 días hábiles con un total de 100 horas, de las cuales un 60 por ciento será de clases prácticas y un 40 por ciento teóricas. Participan del curso, personal de enfermería en servicio de ese centro asistencial y personal de la zona que actúa como remplazante del personal efectivo.

Al finalizar el curso de los asistentes recibirán un certificado de asistencia que servirá como antecedente en sus respectivos legajos.

La realización de estas jornadas tiene como principal objetivo la necesidad de impartir conocimientos técnicos y científicos al personal de enfermería, con el fin de elevar la calidad de atención que se le presta al enfermo, a la familia y a la comunidad.

El programa a desarrollarse es el siguiente: atención del paciente en el medio asistencial, atención en consultorio externo, inmunidad, admisión e internación, signos vitales, microbiología, administración de medicamentos, atención de la madre y el niño y primeros auxilios.

General Alvear

La obtención de teléfonos supone lenta tramitación

GENERAL ALVEAR.— Provoca preocupación entre los usuarios del servicio telefónico la demora en resolver todo trámite para proceder al cambio de instalación o las gestiones para toda instalación ante teléfonos del Estado.

Al parecer, los expedientes caen en los problemas naturales de centralización que, en este caso de Teléfonos del Estado, se opera en Córdoba, y de nada sirven los reiterados pedidos y reclamos de los usuarios para obtener una más rápida tramitación a su pedido, ya que ello sale fuera de la jurisdicción departamental. Debemos destacar la buena voluntad del personal de la Central de Teléfonos local, pero de nada sirve una disposición si debe esperarse el retorno de un trámite o de algún expediente con la conformidad para el trabajo proyectado. Esto se debe, ya que cada vez que se efectúa un reclamo se informa que se está a la espera del retorno de la documentación enviada a Córdoba.

El teléfono es uno de los medios de comunicación que responde en forma permanente al interés y la necesidad de los pueblos en todas las manifestaciones de la vida ciudadana, y frente a ello, lo que esté relacionado con este servicio, debe ser tramitado y resuelto con celeridad. Introducir el desequilibrio de prolongadas demoras, pone el riesgo de restar eficacia a tan importante servicio y que el teléfono deje de ser todo lo eficaz y útil como la época y las circunstancias lo exigen.

Tunuyán

Declaración del Partido Demócrata

TUNUYAN. — Con la asistencia de los presidentes y delegados de las juntas departamentales de la mayoría de los departamentos de la provincia, realizó en esta ciudad "una reunión de refirmación y unidad partidaria", el Partido Demócrata.

A su finalización se nos hizo entrega del siguiente comunicado: "Los dirigentes reunidos en el departamento Tunuyán presididos por el señor Alfredo Mestre y actuando como secretarios el señor Jorge Barbeito y Alfredo Senatore, frente a la próxima renovación de autoridades partidarias a efectuarse en el año venidero, declaran que dentro de las normas estatutarias que rigen a nuestro Partido, propiciaremos la confección de una lista única de afiliados para ocupar los cargos directivos que permita la continuidad de la actual política partidaria tanto en el orden interno como así su permanencia en la línea nacional trazada sobre la cual anslamos producir una conjunción de fuerzas moderadas y que sean la verdadera alternativa política que el país reclama. Es necesario por otra parte que las fuerzas de orden en este especial momento que vive el país muestren al pueblo su aptitud para el acuerdo y las coincidencias internas, y en consecuencia todo el esfuerzo de nuestros dirigentes y afiliados se encaminará a darle a nuestro Partido el máximo de presencia en la vida pública tanto en la provincia como en la Nación".

Asistieron a la reunión Raúl Bustos Morán, por la Capital; Alfredo Senatore, por Las Heras; Francisco Cavagnola, por Lavalle; Jorge Micames, por San Carlos; Alfredo Mestre, por Tunuyán; Gino Casteller, por San Rafael; Juan Monasa, por Maipú; Alberto Ligonlé, por San Martín; Dardo Museri, por Santa Rosa; Argentino Luzuriaga, por General Alvear; José Samtiago, por Malargüe, todos ellos presidentes de las respectivas juntas departamentales. En representación del presidente de la de Godoy Cruz asistió el señor Alfredo Guevara Civit.

San Carlos

Finaliza hoy un curso de enfermería

EUGENO BUSTOS. San Carlos. — Hoy, a las 12, en el hospital de esta localidad, finalizará el curso de enfermería básica, patrocinado por el departamento respectivo del Ministerio de Bienestar Social, y dictado por la enfermera universitaria, **señorita Susana Castillo.**

Estado del tiempo

(Datos suministrados por el Servicio Meteorológico Nacional, dependiente del Comando de Regiones Aéreas)

Ayer

MAXIMA: 27,0ºC
MINIMA: 17,0ºC

La temperatura máxima del día de ayer en el aeropuerto El Plumerillo, fue de 27,0ºC, y se registró a las 17, mientras que la mínima de 17ºC, se anotó a las 2.30.

Durante el día:

	Temp.	Hum Rel.
6 hs.	18,0ºC	27%
9 hs.	20,0ºC	24%
12 hs.	23,0ºC	27%
15 hs.	26,0ºC	25%
18 hs.	26,0ºC	25%
20 hs.	23,0ºC	32%

Estado general en el país a las 15

Condiciones de inestabilidad presentaba todo el litoral argentino, con abundante nubosidad variable, a la vez que se registraban tormentas y chaparrones que afectaban principalmente a Corrientes y Misiones, quedando desde Buenos Aires-Neuquén, hacia el S. el cielo parcialmente nublado en general, y el resto del país con cielo despejado o con poca nubosidad. Por otra parte, la circulación predominaba del cuadrante N. en las provincias norteñas, rotando al S.E., para Cuyo y Buenos Aires, mientras que la Patagonia quedaba bajo los efectos de la circulación moderada del cuadrante N.O. Las temperaturas ascendían a 38º en el N.O., 32º en el centro, 25º en el Litoral, 27º en Buenos Aires y Cuyo, 25º en Neuquén, 23º en Río Negro, y 26º en Chubut, 17º en Santa Cruz, y 11º en Tierra del Fuego e islas Malvinas.

Estado general en Cuyo hasta las 20

Condiciones de buen tiempo vivieron en el transcurso de la jornada de la víspera las provincias cuyanas, permaneciendo el cielo en el llano y sector cordillerano, con poca nubosidad. Por otra parte, la circulación predominó del cuadrante S.E., con vientos que alcanzaron los 55 km./h., en San Juan y en la región puntana, mientras que en Mendoza superaron los 30 km./h., sin que se advirtieran mayores cambios en las temperaturas.

Temperaturas (en grados enteros)

	Mín.	Máx.
San Juan	15	29
San Luis	14	26
Villa Mercedes ..	12	27
Cristo Redentor .	-4	5
Puente del Inca .	8	16
Uspallata	4	22
San Martín	15	27
La Paz	13	28
San Carlos	8	25
San Rafael	9	24
General Alvear .	9	26
Malargüe	8	21

Hoy

Pronóstico oficial

Bueno, con poco cambio de temperatura.

Estado de los caminos

(Datos suministrados por la Policía de Mendoza)

Transitables en general.

✝ **BENITO FELIX LANDEIRO. Q.E.P.D.** - Falleció el 20-XI-75. Juan y Francisco Gentile y Flia., participan el fallecimiento de su apreciado amigo y vecino e invitan al sepelio de sus restos.
21|11|F|27778|21|11

✝ **OSCAR JORGE VESPA**
Q. E. P. D.
Falleció el 20-XI-1975

Su esposa: Ana María Rossa de Vespa; hijos: Oscar Vicente, María Amelia, Angela Ester, Raulo Alfredo, Osvaldo Ramón, Laura del Carmen, Carlos Armando, hijos políticos Liliana Faravelli, Antonio Barraco, Jesús Sánchez; hermanos José, Laura, María, Víctor, Filomena, Vicente, hermanos políticos, sobrinos y demás familiares, participan su fallecimiento e invitan al sepelio de sus restos hoy a las 10.30 hs. en el cementerio de Rivadavia. Casa de duelo: calle Lavalle s/n. Mostecaseros. San Martín. Servicio: Cochería Flores, de S. Flores. San Martín.
21|11|F|2762|21|11

✝ **OSCAR JORGE VESPA** - Q.E. P.D. - Falleció el 20-XI-75. - Su hermano Víctor Vespa y familia participan con gran pesar su fallecimiento e invitan al sepelio de sus restos.
21|11|F|27763|21|11

✝ **OSCAR JORGE VESPA** - Q.E. P.D. - Falleció el 20-XI-75. - Sus sobrinos: Irma, Mirta, Víctor y Mirian Vespa; sus sobrinos políticos Pedro Rodríguez, Oscar Ocaña, Verónica González y futuro sobrino político Miguel Fernández, participan su fallecimiento e invitan al sepelio de sus restos.
21|11|F|27763|21|11

✝ **OSCAR JORGE VESPA.** - Q. E.P.D. - Falleció el 20-XI-75. - Sus hermanos políticos, familias de Vicente, Rafael, Ema, Armando y Alfredo Rozza, participan su fallecimiento e invitan al sepelio de sus restos.
21|11|F|27787|21|11

✝ **OSCAR JORGE VESPA** - Q.E. P.D. - Falleció el 20-XI-75. - Delfor Chavero, Ricardo Martínez y Oscar Chavero, participan con pesar su fallecimiento e invitan al sepelio de sus restos.
21|11|F|27763|21|11

✝ **OSCAR JORGE VESPA** - Q.E. P.D. - Falleció el 20-XI-75. - Ernesto Sánchez y familia participan su fallecimiento e invitan al sepelio de sus restos.
21|11|F|27763|21|11

✝ **OSCAR JORGE VESPA.** - Q. E.P.D. - Falleció el 20-XI-75. - Tomás Carmelo Loffaro y flia., participan su fallecimiento e invitan al sepelio de sus restos.
21|11 F|27787|21|11

✝ **OSCAR JORGE VESPA.** - Q. E.P.D. - Falleció el 20-XI-75. - Francisco Barraco y flia., participan el fallecimiento de su consuegro e invitan al sepelio de sus restos.
21|11|F|27787|21|11

✝ **NAZARENO GENTILE**
Q. E. P. D.
Falleció el 20-XI-1975

Su esposa: Argentina Ciamarra de Gentile; sus hijos Rosa, Coralia, Hilda, Humberto, Américo, Elida y José Gentile; sus hijos políticos: Juan Lorca, Juan Fiochetti, Rosa Díaz, Ricardo Elías, Adela Rullosi, nietos, bisnietos políticos, primos, sobrinos y demás familiares, participan con pesar su fallecimiento e invitan al sepelio de sus restos, hoy a las 18.30 hs., en el cementerio de Rivadavia. Casa de duelo: calle Isaac Estrella s/n. Rivadavia. Servicio: Empresa Ferreyra. Rivadavia.
21|11|F|27784|21|11

✝ **NAZARENO GENTILE - Q. E. P. D.** - Falleció el 20-XI-75 - Nietos: Víctor Gallo, Carlos Lorca, Roberto, Elodia, Luis, Elena, Edith y Américo Fiochetti, Margarita, Piter, Cristina, Ale, Elías, Negro, Chiquito, Pepe, Tito, Cacho, Nena, Estela y Dani Gentile y Pedro Muñoz; nietos políticos: Marta Garay, Olga Romero, Teresa Romero, Ubaldo Miranda, María Solasi, Daniel Funes, Pedro González, Domingo Caligari, Gladys Campos, Perla Bonadonna y bisnietos, participan con pesar su fallecimiento e invitan al sepelio de sus restos.
21|11|F|27785|21|11

✝ **NAZARENO GENTILE. - Q. E. P. D.** - Falleció el 20-XI-75 - Sus sobrinos Pedro, Oscar, José y Lorenzo Pontoni y sus respectivas familias, participan con dolor su fallecimiento e invitan al sepelio de sus restos.
21|11|F|27785|21|11

✝ **NAZARENO GENTILE - Q. E. P. D.** - Falleció el 20-XI-75 - Los vecinos del padre de su dilecto amigo Humberto, familias de: Angel Roda, Antonio Romera, Cándida, Márquez y Pedro Vanella, participan con profundo dolor su fallecimiento e invitan al sepelio de sus restos.
21|11|F|27773|21|11

✝ **NAZARENO GENTILE - Q. E. P. D.** - Falleció el 20-XI-75 - Familia Lazallot participa con dolor el fallecimiento de su apreciado amigo, e invita al sepelio de sus restos.
21|11|F|27773|21|11

✝ **NAZARENO GENTILE - Q. E. P. D.** - Falleció el 20-XI-75 - Familia Elías participa con hondo pesar su fallecimiento e invita a elevar una oración para rogar por su eterno descanso.
21|11|F|27773|21|11

✝ **NAZARENO GENTILE - Q. E. P. D.** - Falleció el 20-XI-75 - Sus vecinos: Rosa viuda de D'Agostino, Julio Lara, Anita vda. de Tuso, José García, Maurín Giana, Hilda Spagnolo, Salvador García, Cándida vda. de Márquez, Mario D'Agostino, Anselmo Maturano, Enriqueta vda. de Vargas, José Romeo, Arturo, Adani, Oscar Elías, Raúl Gil y sus respectivas familias, participan con pesar su fallecimiento e invitan al sepelio de sus restos.
21|11|F|27773|21|11

✝ **NAZARENO GENTILE - Q. E. P. D.** - Falleció el 20-XI-75 - José D'Agostino y familia participan con pesar el fallecimiento del padre de su socio Humberto, e invitan al sepelio de sus restos.
21|11|F|27773|21|11

✝ **MANUEL CLEMENTE PEREYRA**
Q. E. P. D.
Falleció el 19-XI-1975.

Sus hijos Clara, Manuela, Berta, Arsenia, Antonio, Roberto, Manuel, Coca; hijos políticos, nietos, bisnietos y demás familiares, participan su fallecimiento e invitan al sepelio de sus restos, hoy a las 11 horas en el cementerio de la Capital. Casa de duelo Verdaguer 1275, Las Heras, Mza.
21|11|C|767|21|11

✝ **MANUEL PEREYRA. - Q. E. P. D.** - Falleció el 19-XI-1975. - Los amigos de su hijo Antonio: Alberto Palacios, Néstor Palmieri, Oscar Amatto, Rodolfo Altamiranda, Francisco Ochoa, Elio Martínez, Arturo Mandonado, Alfredo Fredes y Rufino Alvarez, participan su fallecimiento e invitan al sepelio de sus restos.
21|11|C|713|21|11

✝ **MARIA ADRIANA DIAZ DE AMAYA (Chicha)**
Q.E.P.D.
Falleció el 20-XI-75

Su esposo: Francisco Amaya, sus hijos: Sergio y Miriam; sus padres: Dionisio, Mercedes; sus padres políticos: Bernardo Jesús; su hermana: Irma; hermanos políticos: Antonio, Carlos, Juan, Delia, Marta, Cristina, hermanos políticos: Carlos, Hugo; tíos, primos, sobrinos y demás familiares, participan su fallecimiento e invitan al sepelio de sus restos hoy 18 hs., en el cementerio de la Capital. Casa de duelo: Bº Infanta Mercedes de San Martín, M. 11, casa 15.
21|11|C|863|21|11

✝ **ADRIANA DIAZ DE AMAYA. - Q.E.P.D.** Falleció el 20-XI-75. - Su abuela, María Velázquez; sus tíos: Cruz, Eloy y Elsa Velázquez; sus primos: Elía, Sergio, Gladys, Darío y Mary Sevilla, Liliana Garro, Enrique Jofré y Salvador Egea, participan su fallecimiento e invitan al sepelio de sus restos.
21|11|C|899|21|11

✝ **MARIA ADRIANA DIAZ DE AMAYA (Chicha). - Q. E. P. D.** - Falleció el 20-XI-1975. - Sus tíos: Ramón, Cira Díaz de Vera, sus primos: Aldo, Roberto, Lidia y sobrinos: Marta, Roberto Martínez, Manuel Gómez y flia., Juan Amaya y flia., Oscar Castellucio y flia., participan su fallecimiento, ruegan elevar una oración por el descanso de su alma e invitan al sepelio de sus restos.
21|11|F|27759|21|11

✝ **MARIA ADRIANA DIAZ DE AMAYA (Chicha). - Q. E. P. D.** - Falleció el 20-XI-1975. - Sus tíos: Cira de Vera, Gerbino Díaz, Jacinta Díaz y Ramón Díaz y flia., participan su fallecimiento, ruegan elevar una oración por el descanso de su alma e invitan al sepelio de sus restos.
21|11|F|27759|21|11

✝ **MARIA ADRIANA DIAZ DE AMAYA (Chicha). - Q. E. P. D.** - Falleció el 20-XI-1975. - Sus suegros: Bernardo y Jesús; sobrinos: Fabián, Erika, Claudio Cristian, Alberto; su tía: Petrona; hermanos políticos: Juan, Carlos, José, Hugo, Enrique, Delia, Norma, Marta Cristina y demás familiares ruegan por el eterno descanso de su alma e invitan al sepelio de sus restos.
21|1|C|88|21|11

✝ **MARIA ADRIANA DIAZ DE AMAYA. - Q.E.P.D.** - Falleció el 20-XI-75. - El consejo de administración y socios de la Cooperativa de Viviendas "Las Heras" de S. P. y C. Ltda., participa con profundo dolor su fallecimiento e invita al sepelio de sus restos.
21|11|C|833|21|11

✝ **TERESA DE JESUS SANCHEZ VDA. DE RODRIGUEZ**
Q.E.P.D.
Falleció el 20-XI-75

Sus hijos: José, Miguel, María, Encarnación, Teresa y Serafín; hijos políticos: Nicasia Caño, Juana de Rodríguez, Ramón Benegas, Atilio Luchini y Alcides Martínez; hermanos: Laureano y Miguel; hermanos políticos, nietos, bisnietos y demás Flres., participan con pesar su fallecimiento e invitan al sepelio de sus restos, hoy a las 18.30 hs., al cementerio de la Ciudad de Palmira. Casa de duelo: Calle Hipólito Yrigoyen 75, Ciudad de Palmira. Servicio: Cochería Flores, de S. Flores, San Martín.
21|11|F|27786|21|11

✝ **TERESA DE JESUS SANCHEZ VDA. DE RODRIGUEZ. - Q.E. P.D.** - Falleció el 20-XI-75. - Julio Bravi, José Martínez, Angela de Bonomi y Guillermo Bonomi y sus respectivas Flias., participan el fallecimiento de la madre y madre política de sus apreciados vecinos, Encarnación y Atilio Lucchini, e invitan al sepelio de sus restos.
21|11|F|27783|21|11

✝ **MARIA AGUSTINA RODRIGUEZ Vda. DE HERMIDA**
Q. E. P. D.
Falleció el 20-XI-1975

Sus hijos: Blanca, Juan, Pedro y Haydée; hijos políticos: Hipólito Calvi, Dora Liendo, Paula Palma, Josefa Dippe y Vicente Navarrete; su hermana, Rosa, nietos, bisnietos y demás familiares, participan con profundo pesar su fallecimiento e invitan al sepelio de sus restos, hoy a las 16 horas, en el cementerio de Godoy Cruz. - Casa mortuoria: Barrio Vandor, manzana E, casa 2, Godoy Cruz.
21|11|C|901|21|11

✝ **MARIA AGUSTINA Vda. DE HERMIDA. - Q. E. P. D.** - Falleció el 20-XI-1975. - La comisión directiva Unión Vecinal 2do. Barrio Metalúrgico "Augusto Timoteo Vandor" y vecinos, participan con profundo dolor el fallecimiento de la madre de sus socios Juan y Pedro Hermida, e invitan al sepelio de sus restos.
21|11|C|891|21|11

✝ **MARIA AGUSTINA Vda. DE HERMIDA. - Q. E. P. D.** - Falleció el 20-XI-1975. - Héctor Scussolin, señora e hijo, participan con profundo dolor el fallecimiento de la madre de sus vecinos Juan y Pedro Hermida, e invitan al sepelio de sus restos.
21|11|C|892|21|11

✝ **MARIA AGUSTINA Vda. DE HERMIDA. - Q. E. P. D.** - Falleció el 20-XI-1975. - Dante Zambudio y Flia., participan con profundo dolor el fallecimiento de la madre de sus vecinos Juan y Pedro Hermida, e invitan al sepelio de sus restos.
21|11|C|893|21|11

✝ **ANTONIA FORCONE vda. de DI DIO - Q. E. P. D.** - Falleció el 20-XI-1975 - Sus hijos: María, Marta, Susana y Eduardo Di Dío; su hija política Adelina Alvarez de Di Dío; sus nietos Marisa y Fabián Di Dío; sus hermanos, hermanos políticos, sobrinos y demás deudos, participan su fallecimiento e invitan al sepelio de sus restos, que se efectuará hoy a las 10.30 horas, en el cementerio de la ciudad de San Rafael. Casa de duelo: Río Bamba 81, San Rafael.
21|11|F|28300|21|11

✝ **ANTONIA FORCONI VDA. DE DI DIO. - Q. E. P. D.** - Falleció el 20-XI-1975. - Roberto Pirani y flia., participan el fallecimiento de la madre de su dilecto compañero y amigo Eduardo.
21|11|C|748|21|11

✝ **ANTONIA FORCONI VDA. DE DI DIO. - Q. E. P. D.** - Falleció el 20-XI-1975. - Los compañeros de N. C. R. de su hijo Eduardo participan con profundo pesar su fallecimiento.
21|11|C|747|21|11

✝ **ANTONIA FORCONI VDA. DE DI DIO. - Q. E. P. D.** - Falleció el 20-XI-1975. - Eduardo Mujica y flia., Carlos Garnica y Flia., Fernando Viani y Flia., Adelina R. Vda. de Alvarez, participan con profundo dolor el fallecimiento de la señora madre de su querido hermano político e hijo político Eduardo Di Dio.
21|11|C|746|21|11

✝ **ANTONIA FORCONE VDA. DE DI DIO. - Q.E.P.D.** - Falleció el 20-XI-75. - Alcides Hugo Da Lozzo y sra., participan con dolor el fallecimiento de la señora madre de su amigo y compañero de tareas Aldo Di Dio e invitan al sepelio de sus restos en el cementerio de San Rafael.
2111|F|27769|21|11

✝ **ANTONIA FORCONE Vda. DE DI DIO - Q. E. P. D.** - Falleció el 20-XI-1975 - Julio Alberto Aguilar y asociados, participan con pesar su fallecimiento, e invitan al sepelio de sus restos.
21|11|C|877|21|11

✝ **RINO GIUSTI. - Q. E. P. D.** - Falleció el 20-XI-1975. - Su esposa, Angelina Sordi de Giusti; sus hijas: Augusta y Liliana; su hermano, Dulio; hermanos políticos: Augusta Calesso, Pedro Zanardo; sus sobrinas: Bruna y Antonia Zanardo, Daniela y Susana Giusti, Ida Matiuzzi de Ciciotto; sus primos: Luis Ciciotto y Flia., Aristides Ciciotto y Flia., y Aldo Ciciotto y Flia., y demás deudos, participan su fallecimiento e invitan a acompañar sus restos al cementerio de San Carlos, hoy a las 10 horas. Casa de duelo: calle La Superiora s/n. La Consulta. Servicio: Cochería Pacce.
21|11|F|27779|21|11

✝ **RINO GIUSTI. - Q. E. P. D.** - Falleció el 20-XI-1975. - Sus primos: Pedro Bergamin y Flia., Pablo Bullatti y Flia.; sus sobrinos: Héctor Martínez y Flia., participan su fallecimiento e invitan a acompañar sus restos.
21|11|F|27780|21|11

✝ **RINO GIUSTI. - Q. E. P. D.** - Falleció el 20-XI-1975. - Sus primos: Juan y Silvestri Giusti y Flias., participan su fallecimiento e invitan a acompañar sus restos.
21|11|F|27780|21|11

✝ **RINO GIUSTI. - Q. E. P. D.** - Falleció el 20-XI-1975. - Jefe y personal de la Compañía Argentina de Teléfonos, Central Campo Los Andes, participan el fallecimiento del señor padre de su compañera de tareas, Augusta E. Giusti, e invitan a acompañar sus restos.
21|11|F|27780|21|11

✝ **RINO GIUSTI. - Q. E. P. D.** - Falleció el 20-XI-1975. - Jefe y Personal Telefónico del Valle de Uco, participan el fallecimiento del padre de su querida compañera, Augusta Giusti, e invitan a acompañar sus restos.
21|11|F|27780|21|11

✝ **RINO GIUSTI. - Q. E. P. D.** - Falleció el 20-XI-1975. - Antonio Bardini y Flia., participan con profundo dolor su fallecimiento e invitan al sepelio de sus restos.
21|11|F|27768|21|11

✝ **RINO GIUSTI. - Q.E.P.D.** - Falleció el 20-XI-75. - Roberto Mazzocca y flia., Francisco Catalano y flia., participan con profundo dolor el fallecimiento de su dilecto amigo y vecino.
21|11|C|809|21|11

✝ **ARCANGEL MIGUEL PASCUALOTTO. - Q.E.P.D.** - Falleció el 20-XI-75. - C.A.S.R. y B.P. Su desconsolada esposa, María Pautasso; sus hijos: Eduardo, Carlos, Julio y Rosa; hijos políticos: Lidia Aguilar, Rosa Casini, Marta Méndez y Miguel Federici; sus hermanos: Luis, Ofelia y Avelino; sus hermanos políticos: Rumilda Vda. de Pascualotto, Elena Carolis e Irma Locatelli, Miguel Reinaldi, José Pautasso, Antonio Pautasso y Lidia Cordero, nietos y demás deudos, participan su fallecimiento e invitan al sepelio, hoy a las 17 hs., al cementerio de Godoy Cruz. Casa de duelo: Juan José Paso 720, Benegas, Godoy Cruz. Servicio: Casa Flores.
21|11|C|902|21|11

✝ **EDUARDO FABIAN SOLER. - Q.E.P.D. - Falleció trágicamente el 20-XI-75. - C.A.S.R. y B.P.** Sus desconsolados padres: José Soler, Amelia García de Soler; su hermanito, José Luis; sus abuelos: Ernesto García y Clara Caceller de García; José Soler y su tía, Lolita Soler (ausente), tíos, primos, y demás deudos, participan su fallecimiento e invitan al sepelio, hoy a las 19 hs., al cementerio de Godoy Cruz. Casa de duelo: Alvarez Thomas 612, Godoy Cruz. Servicio: Casa Flores.
21|11|C|902|21|11

✝ **EDUARDO FABIAN SOLER. - Q.E.P.D. Falleció trágicamente el 20-XI-1975.** - Oscar Tiviroli y Flia., participan con profundo pesar el fallecimiento de su amigulto y vecino e invitan al sepelio de sus restos.
21|11|C|898|21|11

✝ **JESUS ALGAÑARAZ Vda. DE AVECILLA. - Q.E.P.D.** - Falleció el 20-XI-1975. - Sus hijos: Irma, María, Genaro, Valentín, Ubaldino; nietos: Alejandro, Alberto, Hugo, César, Jorge, Natividad, Dora Irma, Jorgelina, Gladys Inés, Carlos, Viviana, Juan, Clemente, Ubaldino, María, Teresa, Rosa, Julio, Luisa, Elena, Cristina, Benedicto, Felipe, Claudino, Antonio, Manuela, Norma, Angela, Antonia, Irma, Teresa, Carmen; hijos políticos: Oscar, Rosario, Facundo, Mercedes, Esmeralda, Bernarda, Franco; nietos políticos: Nilda, Silvia, Guido, Gladys, Alejandro, Norma, Antonio, y bisnietos, participan su fallecimiento e invitan al sepelio de sus restos, hoy a las 18 hs., al cementerio de la Capital. Casa mortuoria: Leopoldo Lugones 163, Ciudad.
21|11|C|900|21|11

✝ **JUAN RODRIGUEZ. Q.E.P.D. - Falleció el 20-XI-75. - C.A.S.R. y B.P.** - Su desconsolada esposa: Carlota Arias; hijo: Juan, hermanos: Berta, Delia, hermanos políticos: Biscio Argüello, Pablo, Carmen, Mercedes, María, Cipriano, tíos, primos, sobrinos y demás familiares, participan su fallecimiento e invitan al sepelio, hoy a las 10 en el cementerio de Godoy Cruz. Casa de duelo: Bouchard 136, Godoy Cruz. Servicio: Casa Flores.
21|11|C|896|21|11

✝ **JUAN RODRIGUEZ. Q.E.P.D. - Falleció el 20-XI-75. - C.A. S.R. y B.P.** - Salvador Ruiz y Sra., Angélica Fratin, participan con pesar su fallecimiento e invitan al sepelio de sus restos.
21|11|C|896|21|11

✝ **CLOTILDE MATURANO Vda. DE LEDESMA. - Q. E. P. D.** - Falleció el 20-XI-1975. - C.A. S.R. y B.P. - Sus hijos: Rosa, Matilde, Alberto, Segundo; hijo político, Martín Machuca; sus hermanos: Dominga, Celia, Ismael, Aniadeo, y Felipe Maturano; nietos: José, Juan, Mirta; hermanos políticos, sobrinos y demás familiares, participan su fallecimiento e invitan al sepelio de sus restos al cementerio de Godoy Cruz, hoy a las 16.30 horas. Casa mortuoria: Varaschín 42, Luzuriaga, Maipú. Servicio: Cochería Timonieri, Calderón y López - Maipú.
21|11|F|27788|21|11

✝ **CARMEN BERDUGO. - Q.E. P.D. - Falleció el 20-XI-75. C.A.S.R. y B.P.** - Su desconsolado esposo, Eduardo Corzo; hijos: Yolanda, Eduardo y Cecilia; su hijo político, Martiriano Zoloa; sus hermanos, hermanos políticos, sus nietos, y demás deudos, participan su fallecimiento e invitan al sepelio que se efectuará hoy, a las 19 hs., en el cementerio de Godoy Cruz. Casa de duelo: Chiclana 2596. Villa del Parque. Servicio: Casa Flores.
21|11|C|896|21|11

✝ **ELENA ESTER ZUMAETA ROMAN. - Q.E.P.D. - Falleció el 20-XI-75.** - Su hermana, Sara Zumaeta; sus sobrinos: María R. Castillo de Parrilla, Gloria Castillo y Eduardo Castillo; sus sobrinos nietos y demás familiares, participan su fallecimiento e invitan al sepelio de sus restos que se efectuará hoy, a las 10 hs., en el cementerio de Tunuyán. Casa de duelo: M. Moreno y Godoy Cruz, Tunuyán. Mendoza.
21|11|C|897|21|11

PARTICIPACIONES

✝ **MIGUEL JURADO**
Q.E.P.D.
Falleció el 19-XI-1975

Sus hijas políticas: María Rosa Llaver y Marta Lijota; hermanos políticos, nietos, bisnietos, participan su fallecimiento y que sus restos fueron inhumados ayer en el cementerio de Buen Orden, de San Martín.
21|11|F|28347|21|11

✝ **MIGUEL JURADO.- Q.E.P.D.- Falleció el 19 - XI - 1975.** - Su hermana política: Obdulia Ortega; sus sobrinos: Hugo, Lila y Efraín, participan su fallecimiento y que sus restos fueron inhumados ayer en el cementerio de Buen Orden, San Martín.
21|11|C|645|21|11

✝ **MIGUEL JURADO. - Q. E. P. D.** - Falleció el 19-XI-75. - Emilio Falconi, Carlos Tofi y flia., César Falconi y flia., Emilia A. Falconi y flia., y Alberto Mansur, participan con dolor su fallecimiento y que sus restos fueron inhumados ayer en el cementerio de Buen Orden.
21|11|C|745|21|11

✝ **MIGUEL JURADO - Q. E. P. D.** - Falleció el 19-XI-1975 - Víctor M. Ambrosio, Mercedes Barrera, Maximino Andrés, Luis Lacognata, Isabel C. de Carrasco, Angel Rojo, Eduardo Arnau, Miguel Ticle, Quela Carra de Bustos, Jorge Orlando Roggerone y Ester Cárdenas y sus respectivas familias, participan el fallecimiento del padre y padre político de sus dilectos amigos Yolanda y Luis Antonio Giménez, y ruegan una oración por su eterno descanso.
21|11|F|27764|21|11

✝ **MIGUEL JURADO. - Q. E. P. D.** - Falleció el 19-XI-1975. - Félix Sánchez participa el fallecimiento del padre de su hermano político Enzo R. Jurado, y que sus restos fueron inhumados en el día de ayer en el cementerio de Buen Orden.
21|11|F|27764|21|11

✝ **MIGUEL JURADO. - Q.E.P.D.** Falleció el 19-XI-1975. - Los compañeros de su hijo Pepe, Baldomero González, Jacinto Medina, Pascual Ramírez, José Cabrera y Frasjo Rodríguez, participan con pesar su fallecimiento y que sus restos fueron inhumados en el día de ayer.
21|11|F|27774|21|11

✝ **PATRICIA LIA PRADO (Patry) Q.E.P.D. - Falleció el 19-XI-75.** Italo, Oscar y Dora Pascualetti, María Luisa Pascualetti de Bruno, Isolina Pascualetti de Gómez Víctor Gómez y Humberto Bruno y sus respectivas Flias., participan el fallecimiento de la hija de sus apreciados amigos Narciso y Elsa y que sus restos fueron inhumados ayer en el cementerio de Luján.
21|11|F|28273|21|11

✝ **PATRICIA LIA PRADO (Patry) Q.E.P.D. - Falleció el 19-XI-75.** Carlos Frasca y flia., y Roberto Arturo Torres y flia., participan con pesar el fallecimiento de la hija de sus amigos Elsa y Narciso y que sus restos fueron inhumados ayer en el cementerio de Luján.
21|11|F|28273|21|11

✝ **PATRICIA LIA PRADO (Patry) Q.E.P.D. - Falleció el 19-XI-75.** Vicente Tejo, Jorge, Marisa y Omar Lescano, Marilín Silva, José Luis, Oscar, Mónica y Alejandro Marchessi, Silvia y Ana Pescara, Nancy y Leonardo Poblete, Mabel y Liliana Vega, Mabel Castro, Silvia, Beatriz y Daniel Musso, Horacio Quiroga, Iván y Omar Carrasco, María Eugenia, María Teresa, María Estela, Edgardo y Oscar Baldasso, Rubén y Héctor Moreno, Jorge García, Oscar y Susana Américo, Juan y Daniel Caparroz, Mónica Salinas, Oscar y Laura Alturria, Ana y Liliana Narváez, Hugo, Daniel, Jorge, Carlos y Roberto Coronel, Mabel, Renée, Norma y Omar Tejada, participan con pesar el fallecimiento de su querida amiga y que sus restos fueron inhumados ayer en el cementerio de Luján.
21|11|F|28272|21|11

✝ **PATRICIA LIA PRADO (Patry) Q.E.P.D. - Falleció el 19-XI-75.** Oscar y Miriam Livellara, Marta, Nancy, Elsa y Juan Livellara, José y Mónica Morgani, Daniel Goncalvez, Luis Mercado, Luis García, Ani y Liliana Narváez, Rubén Moreno, Lidia y Mónica Livellara, Mónica Salinas, Silvia Pescara, Mónica Zicato, Miguel González, Jorge Olivares, Jorge Carocio, Claudio González, Lito Moreno, Cacho Quiroga, Leonardo Poblete y Carlos Zelada, participan con profundo dolor el fallecimiento de su querida amiga, su recuerdo perdurará para siempre en nuestros corazones.
21|11|F|28272|21|11

✝ **PATRICIA LIA PRADO (Patry) Q.E.P.D. - Falleció el 19-XI-75.** Familias de: Coronel, Quiroga, Castro, Narváez, Musso, Baldasso, Tejada, Puri, Tejo, Davisino, Felipe Moreno, Silva, Marchessi, Caparroz, Moyano, Lescano, Florentino, Regino Moreno, Camargo, Buclema, Levillara, Isidro Moreno, Roberto Iserti, Nelly Iserte, Castillo, Morán, Franco, Alturria, Américo, Vega, Salinas, Carrasco, Palma, Molina, Portillo, García, Becerra, Rosales, Pescara, Sánchez, Poblete y Caroci, participan el fallecimiento de la hija de sus vecinos y amigos Elsa y Narciso y que sus restos fueron inhumados ayer en el cementerio de Luján.
21|11|F|28275|21|11

✝ **PATRICIA LIA PRADO (Patry). - Q.E.P.D. - Falleció el** 19-XI-75. - [illegible] y expedición Carbometal S. A. señores: José y Ramón Masud, Italo y Oscar Pascualetti, Ignacio y Agustín Peña, Rolando y Erasmo Moyano, Jacinto y Oscar Piña, Albino Torres, Alfredo Conil, Roberto Nacud, Isidro Sarmiento, Orlando Di Marco, Juan Di Cesare, Juan Calderón, Carlos Zeverini, Armando Illanes, Pedro Simó, Carlos Marinoezi, Carlos Fraga, Oscar Ramírez, Gabriel Ortiz, Esteban Chacón, Cipriano Andrada, Clemente Miranda, Jorge Tejada, Hugo Lobos, Juan Montenegro, Julia Ghilardi, José Guardia, José Sabarin, Alberto Avendaño, Héctor Raschia, Orlando Cervi, Clemente Reta, Rodolfo Gabiola, Antonio y Hugo Estrella, Hugo Calderaro, Ernesto Gamboa y Oscar Centeno, participan con pesar el fallecimiento

Departamentales

Guaymallén

Funcionamiento de las bibliotecas circulantes

GUAYMALLEN. — Informó la Municipalidad que el departamento de Cultura y Difusión ha puesto en funcionamiento diariamente, de lunes a viernes, de 11 a 12.30, las bibliotecas circulantes facilitadas por la Dirección de Bibliotecas Públicas Provinciales de la Biblioteca "General San Martín".

La actividad se lleva a cabo en Lafinur 1036, del distrito Borrego y es atendida por una maestra - bibliotecaria designada por el Departamento de Cultura y Difusión, quien atiende la entrega de textos a los interesados al mismo tiempo que brinda ayuda en sus tareas escolares a los niños de esa área.

Pérdida

GUAYMALLEN. — La Municipalidad solicitó la devolución de un portafolio con expedientes, extraviado por el agente notificador Humberto Di César, en la calle Italia, entre Jorge Newbery y Murialdo, de Villa Nueva, en momentos de estar prestando servicios.

La devolución o la información deberán hacerse en Notificaciones Municipales.

Comisión vendimia

GUAYMALLEN. — En la Municipalidad se reunirá hoy, a las 11, la comisión vendimia, a fin de continuar la consideración de los temas iniciados en la última sesión y vinculados a la elección de reinas distritales, marcha de la comisión de finanzas, etc.

Distinción

GUAYMALLEN. — Con motivo del Día del Trabajador Municipal, la Municipalidad agasajó al señor Enrique Echecoin y le entregó una plaqueta.

Agasajo

GUAYMALLEN. — En el salón del ex Concejo Deliberante, el departamento de Cultura y Educación de la Municipalidad, agasajó al equipo infantil de fútbol "Academia", campeón departamental, zonal y provincial de las competencias "Evita" y "Hombre Nuevo".

Se exhibieron películas informativas

GUAYMALLEN. — Organizado por la Municipalidad de Guaymallén, a través del departamento de Cultura y Difusión y de acuerdo con los términos del convenio que suscribiera oportunamente la comuna con la Universidad Nacional de Cuyo —Departamento de Extensión Universitaria—, fueron exhibidos en el salón del ex Concejo Deliberante local, films informativos correspondientes al ciclo Jorge Prelorán.

En la oportunidad, ante la presencia de funcionarios, alumnos y docentes de escuelas municipales y público, se pasaron las siguientes películas, con esta síntesis documental: "Feria de Simoca", típica feria campesina al sur de la provincia de Tucumán, cuya particularidad es la cantidad de sulkys que congrega.

"Iruya", remoto pueblo de la provincia de Salta, Iruya está perdido en los repliegues de la cordillera de Zenta. Revive para las festividades patronales a la Virgen del Rosario, el primer domingo de octubre, en que se representan pantomimas de origen español con personajes enmascarados.

"Señalada en Juella", documenta una ceremonia de remoto origen andino, en la quebrada de Humahuaca. Durante el carnaval se procede a la marcación de ovejas y cabras, como rito a la Pachamama y sacrificio propiciatorio de un nuevo año favorable.

Las Heras

Recolectarán residuos en nuevo horario

LAS HERAS. — Mediante un comunicado, la Municipalidad dio cuenta a los nuevos contribuyentes del Barrio Jardín Norte (UJEMVI) ubicado en el distrito El Plumerillo, que ha dispuesto prestar el servicio de recolección de residuos en forma transitoria hasta tanto pueda ese sector ser incluido en el organigrama general.

El servicio se concretará los lunes y jueves a las 21. Se exhortó al vecindario a sacar los recipientes los días mencionados un par de horas antes de la señalada.

Luján

Se hablará hoy sobre el riego

LUJAN. — La Cámara de Comercio, Industria y Producción de Luján informó que hoy, a las 20, en la sede de la Escuela de Educación Técnica Nº 1, Paso de los Andes 519, el doctor Carlos I. Menéndez hablará sobre "Sistema de riego", con la proyección de una película.

Organiza la cooperadora de la ENET Nº 1, con el patrocinio de la Cámara de Comercio.

Compra de maquinaria

LUJAN. — El departamento ejecutivo de la municipalidad fue autorizado a contratar con la Caja Nacional de Ahorro y Seguro un préstamo por pesos 1.610.000, destinado a financiar la compra de una máquina retroexcavadora.

Por ello, se afecta la coparticipación de impuestos nacionales y la participación en los impuestos provinciales y regalías de la comuna en garantía del cumplimiento de las obligaciones emergentes de la operación autorizada, y se incrementa el presupuesto de gastos y cálculo de recursos de la comuna en la misma cantidad del préstamo.

Lavalle

Padrinazgo de la Escuela Nacional Nº 93

LAVALLE. — La Escuela Nacional Nº 93, de Tres de Mayo, informó que será apadrinada el domingo, a las 10, por el Sindicato de Luz y Fuerza.

Se desarrollará el siguiente programa: recepción de autoridades y de invitados especiales, presentación de la bandera de ceremonias, izamiento del pabellón nacional, Himno Nacional Argentino, lectura de la resolución de la Supervisión Seccional, alocución a cargo del secretario general del Sindicato de Luz y Fuerza de Mendoza, señor Alejandro Rodríguez, discurso de la directora de la escuela, bendición del establecimiento, números especiales.

Llevan a cabo campaña de fumigación

LAVALLE. — A través de la Subsecretaría dependiente del Ministerio de Bienestar Social se realiza una campaña de fumigación.

Estos trabajos, que se extendieron a los distintos centros urbanos departamentales, se llevaron a cabo con el aporte de maquinarias de la subsecretaría y otros equipos de la Municipalidad.

Zona Este

Rivadavia

Durante la disertación del presidente de la institución.

Se constituyó el club de Amistad "Martín Fierro"

RIVADAVIA. — Durante el transcurso de una cena que fue servida en las instalaciones de la hostería del Lago Municipal, quedó constituido el Club Argentino de Amistad y Servicio "Martín Fierro", local.

Asistieron en representación de la Unión de Clubes Argentinos de Amistad y Servicio, los señores Fernando Gil Posleman y Manuel Segura, presidente y secretario respectivamente del Consejo Coordinador en Mendoza; el presidente de la entidad madrina del "Martín Fierro" de Rivadavia, la entidad homónima de Mendoza, Jorge Alberto Alvarez; socios de ambas asociaciones y un grupo de invitados especiales del departamento de San Martín, que integrarán otra entidad de este tipo en ese departamento.

En primer término se izó el pabellón nacional. A continuación, el secretario de relaciones públicas del "Martín Fierro" local, Enrique Pizzuto, dio la bienvenida a los visitantes en nombre de la entidad.

Seguidamente, se leyó el acta de constitución del nuevo club, y para referirse al acontecimiento hablaron el presidente del Consejo Coordinador de la Unión de Clubes Argentinos, Fernando Gil; y los presidentes de los "Martín Fierro" de Mendoza y Rivadavia, Jorge Alvarez y Alberto Capone respectivamente.

A los postres, dirigió la palabra el secretario ejecutivo de la nueva entidad, señor José Gea, para dar la bienvenida al seno de estas organizaciones al "Martín Fierro" de San Martín, de pronta fundación, y de la cual, Rivadavia es el club padrino.

El secretario de actas del "Martín Fierro" de Mendoza, Rafael Stilo, hizo entrega de un cuero grabado al presidente de la entidad local, señor Alberto Capone, obsequiado por el club padrino. A su vez, "Martín Fierro" Rivadavia, hizo llegar a cada uno de los asistentes dos botellas de vino reserva envasadas para esta ocasión por una conocida bodega de la zona. Mendoza también, distribuyó distintivos de la Unión Nacional de Clubes de Amistad y Servicio.

Finalmente se realizó una reunión danzante que se prolongó en un ambiente de cordial camaradería hasta las primeras horas de la madrugada.

Comisión directiva

Integran la comisión directiva: Alberto Capone, presidente; José Gea, secretario ejecutivo; Enrique Pizzuto, secretario de relaciones públicas; secretario de finanzas, Américo Di Césare; Eves Villareal de Capone, secretaria de actas; Domingo Calcagno, coordinador.

Bandera de ceremonias entregan hoy

RIVADAVIA. — Hoy, durante un acto que se realizará en la Escuela Nacional Nº 100, situada en el distrito La Central, de este departamento, la IV Brigada Aérea hará entrega de una bandera de ceremonias.

Con tal motivo se desarrollará el siguiente programa: a las 10.30, se presentaran las banderas de ceremonias y luego se entregará el pabellón donado por la unidad militar por parte de su jefe brigadier Juan Sciutto; izamiento de la enseña patria; Himno Nacional; bendición del pabellón donado, discurso de entrega por parte del jefe de la IV Brigada Aérea; discurso de recepción por autoridades del establecimiento; palabras a cargo del supervisor seccional; bailes y poesías a cargo de alumnos e interpretaciones a cargo de la Banda de la IV Brigada Aérea; y vino de honor.

San Martín

Barrio jardín de empleados de comercio

SAN MARTIN. — Hoy, a las 20.30 en el salón de Casa España, se realizará una reunión con el fin de informar a los postulantes sobre el Tercer Barrio Jardín, que el Centro de Empleados de Comercio construirá en los terrenos que adquiriera oportunamente.

Se informará a los futuros adjudicatarios sobre lo relacionado con los trámites a seguir tendientes a lograr el crédito. Además será presentado el proyecto total de la obra.

Santa Rosa

Clausurarán el matadero

SANTA ROSA. — La Intervención Federal clausuró el local donde funciona el matadero frigorífico de calle Guiñazú en Las Catitas, de Abdo Museri, por no ajustarse a disposiciones legales vigentes.

Se alegan razones de higiene y seguridad pública, debidamente constatada con inspecciones.

Políticas

Partido Justicialista

Encuentro. - RIVADAVIA. - Hoy a las 21.30, en el salón Ducal de esta ciudad, se realizará la cena denominada "Segundo Encuentro de Confraternidad Peronista".

Ha sido organizado por dirigentes del Partido Justicialista de este departamento y, según se informó, asistirán autoridades partidarias y funcionarios de la Intervención Federal. También lo harán representantes partidarios de todos los departamentos de la Provincia y de los dirigentes de Rivadavia.

CRONICA POLICIAL

Otra versión en torno del crimen de Luján

Ayer a la mañana fueron inhumados los restos del agricultor Benito Brondo, de 65 años, en el cementerio de Luján, donde se comentó con indignación su muerte en manos de su empleado. Pedro Alejandro Parraguez, chileno de 47 años.

Brondo, persona ampliamente conocida en el departamento, cayó muerto a balazos en una de las dependencias del local de compra y venta de muebles ubicado sobre la ruta 40, en el distrito de Ugarteche, donde también poseía una propiedad rural.

Mientras fuentes policiales aseguraban que el occiso y su dependiente (trabajaba con él desde hacía cuatro años) sostuvieron una airada discusión por cuestiones laborales en la mañana del miércoles y que derivó en el ataque de Parraguez contra su patrón, amigos de éste proporcionaron otra interpretación de los hechos.

Brondo, un ex presidente del Luján Sport Club y vinculado a comisiones cooperadoras escolares de la zona rural de Luján, había concurrido a su finca a primera hora con el propósito de desmontar un motor para bombeo de agua que debía ser remplazado por otro más grande. Precisamente en esa gestión iba a ser acompañado por un amigo, con quien había planeado encontrarse en Luján y trasladarse luego juntos a General Gutiérrez, donde se iba a efectuar la operación. Según nuestro informante, Brondo entró a una de las habitaciones del negocio de Ugarteche dispuesto a cambiarse de ropa y poder retirar así el motor. "Cuando se estaba colocando un pantalón, el chileno comenzó a dispararle", afirmó un vecino que proporcionó esta versión. Y agregó: "Solamente había puesto una de sus piernas dentro de la prenda cuando recibió el primer tiro en el estómago, el siguiente dio en un brazo, el restante pegó en la pared y el cuarto lo alcanzó cerca del corazón y cayó muerto".

Pedro A. Parraguez

El agresor estaba armado con una pistola calibre 22 de diez proyectiles. Voceros policiales, sin embargo, dijeron que los disparos habían sido dos y que el agricultor había sido encontrado sin vida con una herida de bala a la altura del corazón.

El homicida se entregó espontáneamente a la policía.

Recuperó la libertad un estudiante

Recuperó ayer la libertad el estudiante de abogacía Ricardo Enrique Benítez, de 21 años, quien había sido arrestado por una comisión de la Dirección de Investigaciones de la Policía de Mendoza y que en un primer momento se interpretó como un secuestro.

El hecho tiene connotaciones confusas y extrañas, pues anoche hasta las más altas autoridades de la institución policial ignoraban que Benítez estuviera detenido, al punto que se ordenaron —y se cumplieron— operativos en su búsqueda, especialmente respecto a la localización de un Valiant IV ocupado por los supuestos secuestradores.

Anoche, luego de múltiples averiguaciones, los periodistas pudieron saber que se hallaba en libertad y que "había sido detenido por orden de un juez de San Juan", aparentemente por cuestiones de rutina, sin mayor importancia.

Quemaron tres banderas en el centro

Un grupo de representantes de juventudes nacionalistas, efectuó anoche, a las 22.10, un acto relampago en la esquina de Sarmiento y San Martín.

En el semaforo colocado en la intersección de esas calles fueron quemadas tres banderas, una inglesa, otra de los Estados Unidos y una tercera de Israel.

En el momento en que las enseñas entraban en combustión llegó un coche patrullero de la Policía y los uniformados hicieron subir al mismo a uno de los jovenes que se hallaban en las inmediaciones. Esa misma persona fue invitada por los policías a retirar los restos de las banderas, cosa que hizo.

Hubo operativo en San Rafael y Gran Mendoza

Efectivos de la Unidad Regional Primera cumplieron la tarde de ayer, a partir las 16, y hasta las 22, un vasto operativo de seguridad en zonas del Gran Mendoza. Hasta el cierre de esta edición se tenían los resultados totales, pero se adelantó que fueron identificadas gran cantidad de personas y controlados numerosos vehículos.

En el Sur

SAN RAFAEL. — Un amplio operativo de control y vehículos y personas realizó en la noche del miércoles y madrugada de ayer jueves, personal de la unidad regional seguridad de policía, en el radio de la ciudad. Inspeccionando 1.900 vehículos y se identificaron 1.900 personas.

Se efectuaron razzias y personas de dudoso antecedente, aprehendiendo a 133 personas de ambos sexos en averiguación de antecedentes y robos de vida, los que una vez identificados recuperaron su libertad no así uno de ellos, encontrarse con la captura pendiente en la orden del día y un ciudadano chileno, que se encontraba en el país en forma clandestina, el que fue puesto a disposición de las autoridades de Gendarmería Nacional.

Golpean brutalmente a un comisario inspector

Ocurrió en San Luis y la víctima está grave. Acusaron a la policía

SAN LUIS, 20 (NA). — El comisario inspector de la Policía Provincial, en situación de retiro, José Domingo Ojeda, de 51 años, casado, un hijo, fue brutalmente golpeado cuando en horas de la madrugada regresaba a su domicilio, situado en la intersección de las calles San Martín y Buenos Aires, en el centro de esta ciudad.

Como consecuencia de las múltiples heridas recibidas, se encuentra internado en la sala 34 del Policlínico Regional, en grave estado, según informaron sus familiares, quienes afirmaron que los agresores eran policías.

La denuncia a la prensa fue hecha por la esposa de la víctima, Blanca Díaz, quien manifestó "que el feroz castigo que propinaron a su esposo" fue consumado en presencia de ella y que le alcanzaron algunos bastonazos.

Su esposo, relató, "fue arrastrado por el piso y derribado varias veces con golpes de bastón, de puños y puntapiés" y luego de ser esposado con las manos hacia atrás se prosiguió con el castigo.

Afirmó que su esposo, "ya bastante malherido", fue llevado sucesivamente a los departamentos de Investigaciones Unidad Regional y Comisaría 1ª, donde lo sometieron también a fuerte castigo.

Informó además la señora que sus letrados han dado cuenta del hecho a la justicia.

Aclaran varios robos cometido en Guaymallén

Personal de la Seccional Novena, de Guaymallén, logró aclarar el robo de dos motocicletas, una garrafa, tres bicicletas y gran cantidad de gallinas. Se detuvo a los responsables, José Maldonado, Américo Tadeo Machuca, con vivienda en Defensa, sin número, de La Primavera, Guaymallén.

Destaca la información suministrada por la Policía que el total de lo mal habido asciende a un monto de 20.300 pesos.

Una tintorería céntrica ardió en San Juan

SAN JUAN. — Pérdidas por más de 25 millones de pesos moneda nacional se registraron al incendiarse una tintorería en el radio céntrico de la ciudad.

En el local de calle Catamarca esquina Rivadavia, donde funciona la tintorería Casablanca, de propiedad de Oscar Doña Ruiz, se inició el fuego en una máquina centrífuga que a su vez contiene una bandeja con 100 litros de solvente, material inflamable. El fuego comenzó a las 10.50 y sólo pudo ser dominado a las 14.05 tras la intervención de dos dotaciones del Cuerpo de Bomberos al mando de los oficiales Zalazar y Pos. También se hizo presente en el lugar el jefe del Cuerpo, comisario Magaldi Moreno.

El edificio pertenece a Sergio Elizondo y está valuado en la suma de 40 millones de pesos. Hace veinte días, aproximadamente, el negocio que sufrió el siniestro había sido asegurado en un monto que no se ha determinado.

Sufrieron daños también las máquinas de la Imprenta Elizondo, que ocupa un local vecino.

Fatal accidente se produjo en Zonda

SAN JUAN. — Al caer a un precipicio en la Ruta Nacional Nº 20, en Zonda, un automóvil con cinco ocupantes, pereció uno de ellos y hubo cuatro heridos.

El suceso ocurrió entre los kilómetros 60 y 61, cuando el automóvil Renault 12, chapa J-39477, era conducido hacia Calingasta por Alberto Nicolás Brizuela, de 27 años.

Por causas que no se ha establecido todavía, el vehículo volcó hacia un costado de la ruta y cayó en un hondo precipicio a raiz de lo cual resultó con heridas mortales Juan Carlos Carpid, de 25 años, casado, domiciliado en calle San Sebastián 150, Marquezado, con heridas de distinta gravedad resultaron Juan Teobaldo Carrizo, casado, 34 años, con domicilio en Río Bamba 194 Rivadavia; Oscar Juvenal Riveros, casado, 24 años, de La Bebida, Rivadavia; y José Valentín Díaz, soltero 22 años, domiciliado en Cabildo 56, Villa Krause.

Con el auxilio de algunos automovilistas, los heridos fueron trasladados al Hospital Rawson, en donde se asistió

Económicas

INV: régimen de color para los vinos tintos

La intervención en el INV dispuso, por resolución, modificar la fecha de aplicación de la resolución Nº 14/75 que estableció el régimen de índice de color para los vinos tintos de mesa que se expenden al consumo en nuestro país.

La fecha de aplicación de la medida será a partir del 31 de mayo del año próximo y la clasificación de los vinos tintos de mesa en el mercado de consumo, queda condicionada a que los mismos tengan un índice de color superior a 450 unidades, con una tolerancia para esos vinos en circulación del 10 por ciento.

Por otra parte fue ampliada la resolución 14/75 en el párrafo 4º del punto 2, que regirá de esta manera: "Para la determinación del índice de color de los vinos tintos de mesa, los mismos deberán estar brillantes, considerándose como tales aquellos que transmiten uniformemente la luz de una lámpara y permiten observar nítidamente el filamento. La observación se hará con espectrofotómetro empleando cubetas de un mm. La lectura se hará a 420 y 520 m.u. Con estos valores se determinará la intensidad y la tonalidad del color: la primera por la suma de las absorbanzas a 420 y 520 m.u. y la segunda por la relación entre la absorbanza a 420 y 520 m.u. El índice de color está dado por la relación entre la intensidad y la tonalidad multiplicado por 1.000".

En los fundamentos de la resolución se expresa: "Que por la primera resolución (Nº 14/75)) se establece un índice de color, para los vinos tintos de mesa que se expendan en el mercado de consumo, la que ha sido observada espontáneamente por un significativo porcentaje de industriales y fraccionadores, los que actualmente comercializan sus vinos con el índice señalado por esa disposición legal. Que en cambio, es aceptable extender o ampliar el plazo fijado por las Resoluciones Nros. 14 y 155/75, para que todos los industriales adecuen sus cortes a las exigencias mínimas fijadas por las mencionadas resoluciones".

Una celebración hará hoy la firma Zanettini

La firma V.E. Zanettini, dedicada a la comercialización de la línea de productos Fiat, celebrará hoy un nuevo aniversario de su creación. La fecha coincidirá con la celebración del segundo aniversario de la fundación de la Mutual Empleados de Empresas Zanettini.

Esta entidad, fundada el 29 de noviembre de 1973, nuclea aproximadamente a un centenar de empleados de la empresa Zanettini, destacándose las previsiones adoptadas en materia de asignaciones familiares en caso de fallecimiento, subsidios, préstamos personales, otorgamiento de créditos y proveeduría, además de convenios con farmacias y atención médica integral para los empleados.

El acontecimiento será celebrado con una cena que se servirá en Martínez de Rosas 424 de Ciudad a las 21.30, donde se reunirán miembros del directorio de Empresas Zanettini Ltda. S.A.C.F.F.I.A. y el personal de la firma. La organización del acto ha estado a cargo del presidente de la entidad, señor Humberto Borrasso, a quien han secundado el vicepresidente señor Andrés Farez; el tesorero, Pedro Stay y la secretaria, señora María Bourguet y miembros del directorio.

Durante la cena se hará entrega de obsequios a los asistentes en homenaje a una fecha que reunirá solidariamente a representantes de la empresa Zanettini y miembros de la muutal.

Destacan resultados de la FISA 75

Regresó a Mendoza la delegación del BUCI que asistió a la Feria Internacional de Santiago de Chile (FISA 75).

La delegación actuó no sólo en el área de la exposición, sino que también tomó contacto con bancos corresponsales y negocios internacionales. Se informó que el BUCI tramitará ante Banco Central una línea especial de financiamiento para atender con exclusividad operaciones de exportación e importación con el vecino país.

El informe suministrado por el BUCI señala que la FISA 75 ha sobrepasado este año el nivel de los 20 millones de dólares en importaciones de bienes de capital. Se destaca que más del 75 por ciento de los expositores son empresas privadas y los países más relevantes en la Feria fueron la Argentina, Brasil, EE. UU., y Japón, entre un total de 17 participantes.

Se expresó la confianza de que un volumen importante de negocios con el país hermano será canalizado a través del Departamento de Comercio Exterior del BUCI.

Integraron la delegación los directivos Serafín Rodríguez y Daniel González, y los funcionarios del BUCI Abraham Chocler y Rodolfo Filizzola.

San Luis

Sobre la existencia de un campamento guerrillero

SAN LUIS. — Con la firma del jefe de Policía de la Provincia, teniente coronel (RE), Roberto R. Sánchez, la Jefatura Central de Policía —División Prensa—, dio un comunicado sobre hechos acaecidos el día 8 del corriente que no se habían dado a conocer con anterioridad por el secreto de la investigación, señalando que "no hay indicios que pongan en evidencia la existencia de un campamento guerrillero".

El comunicado de la policía expresa: "Esta Jefatura se hace una obligación aclarar a la población de San Luis, para su tranquilidad y para que siempre esté informada objetivamente, lo siguiente: El día 8 de noviembre del corriente año, en una de las tareas habituales de reconocimiento de zona que hace la policía de la Provincia, un agente de la dependencia policial de Alto Pencoso, vestido de civil, y utilizando un caballo como medio de locomoción, encontró un grupo de seis a ocho hombres en actitud sospechosa entre las localidades de El Chosme y Alto Pencoso y, a 2.000 metros al norte de la ruta vieja que une ambas localidades. Alejado del lugar dio aviso de tal circunstancia por la red radioeléctrica de la policía de la Provincia.

"De inmediato se constituyeron en el lugar, cuatro vehículos de San Luis, transportando hombres y a cargo directo del jefe de Policía de la Provincia. Se rodeó la zona y una vez en el lugar indicado se pudo constatar lo siguiente: a) La presencia de un rancho abandonado, un árbol en el cual se habría apoyado un blanco con impactos de proyectiles y esparcidas en el lugar, setenta cápsulas calibre 11,25 y varias del calibre 22. b) No hay indicios que pongan en evidencia la existencia de un campamento guerrillero y si bien los autores pueden ser de esa tendencia, es una hipótesis que hasta el momento no está debidamente comprobada. c) El análisis de rastros, vestigios, cápsulas encontradas, estado de los árboles y zonas de probables impactos, da la evidencia de que es la primera vez que allí se practicaba tiro."

"Desde el descubrimiento del campamento guerrillero en San Martín, esta es la primera circunstancia en que presumiblemente se puede estar ante un grupo de gente (no se sabe de qué tendencia) que ha encarado la práctica de tiro. Por lo expuesto, esta Jefatura hace llegar a la población de San Luis, el relato real de un hecho que no se había dado a publicidad por el secreto de la investigación. Al mismo tiempo les transmite la seguridad de que hasta este momento no existe guerrilla constituida en la provincia, ya que lo demuestran los siguientes hechos y tareas: El rastrillaje permanente de zonas que puedan ser aptas a tal fin. La colaboración de toda la población informante. Los operativos realizados por el GADA 141".

"Exhorto a la población de mi provincia que siga cooperando como hasta la fecha con el aporte de datos de personas sospechosas y con la observación a todos los comunicados que hace llegar por los medios de difusión provenientes del GADA 141, de la Delegación de la Policía Federal y de la institución a mi mando".

Los comicios y la postura de Elías Adre

BUENOS AIRES, 20 (NA). — El gobernador de San Luis, Elías Adre se reunió hoy con el ministro del Interior, Angel Federico Robledo, para manifestarle su "solidaridad y apoyo" a las recientes medidas adoptadas para convocar a elecciones para fines de 1976, lo que marca una sensible variación en la postura del mandatario puntano, principalmente promotor del llamado a comicios para vicepresidente de la Nación.

Al retirarse de la cartera política del Poder Ejecutivo, Adre comentó que "expuse al doctor Robledo el pensamiento del justicialismo puntano, de total apoyo a las instituciones de la República".

Refiriéndose a la convocatoria a comicios para el último trimestre del año próximo, el gobernador de San Luis aseguró que en ellos "el peronismo ratificará entonces que es el partido mayoritario en todo el país".

Curso para docentes

SAN LUIS. — El Servicio Pedagógico de la Universidad Nacional de San Luis ha organizado un nuevo curso de perfeccionamiento docente, esta vez destinado fundamentalmente a maestras jardineras —incluidas las preceptoras— y maestra de primer grado en ejercicio exclusivamente.

Este curso cuenta con el auspicio del Centro de Perfeccionamiento Docente de San Luis y será dictado por la profesora Norma Chillemmi de Lucero. Se ha previsto una duración de cuarenta horas de clases teórico-prácticas y se dictará los martes y jueves, de 18.30 a 21.30, en la sede del Servicio Pedagógico, Lavalle 946, durante cuatro semanas.

La del horno autolimpiante.
COCINA CORALLINE ARTHUR MARTIN
EXCLUSIVAMENTE EN SUS AGENTES

Programa de Radio y TV

Ofrecemos a continuación los programas de acuerdo con el detalle que nos han suministrado las respectivas radios y teleemisoras.

VINOS GARGANTINI
SIEMPRE BUENOS SIEMPRE IGUALES

Canal 7 - Mendoza

12.15 Carta de ajuste con música selecta.
12.25 Apertura y santoral.
12.30 Meteoro.
13.00 Noticiero 7 1ª edición.
13.30 Antes de la historia.
13.35 Matinée 1ª sección. Hoy: "Vuelve la mujer araña", c/Gale Sondergaard, Brenda Joyce, Milburn Stone.
15.30 Matinée 2ª sección. Hoy: "Una venus rubia", c/Marlene Dietrich, Herbert Marshall, Cary Grant.
17.00 Alguna vez, algún día.
17.30 Buenas tardes, mucho gusto.
19.00 Programón.
20.00 Noticiero 7 2ª edición.
20.30 Nacional de fútbol: Estudiantes de La Plata vs. Gimnasia y Esgrima de Mendoza.
23.00 La aventura de vivir.
24.00 Recuerdos del deporte.
0.30 Palabras para recordar
Sec. Medios Comunicación.

Canal 9 - Mendoza

12.30 Noticiero en directo.
13.30 La hora de Andrés.
14.45 Cine para la familia. Hoy: "Vuelo hacia la gloria", con Van Heflin.
16.00 Ben Casey.
17.00 Otra vez ayer.
17.30 Valle de pasiones.
18.30 Este es mi mundo.
19.00 La isla de Guilligan.
19.30 El circo en todas partes.
20.00 Alguien por quien vivir.
21.00 Noticiero Nueve.
22.00 "Mañana lloraré", con Susan Hayward.
0.15 Expedición.

EL PLACER DE VIVIR

LRA 6 y LRA 34 Radio Nacional Mendoza

6.35 Por los senderos de la Patria.
7.00 INTA.
7.45 Orquestas típicas.
8.05 Notas y música para usted.
9.05 Variedades musicales.
9.30 Boletín cultural.
10.15 Estampa ciudadana.
10.30 Desde Europa con melodías.
11.05 Danzas y cantares nativos.
11.30 Naciones Unidas informa.
11.35 El cofre de las melodías.
12.05 Folklore en Nacional.
13.00 Informativo.
13.15 Paqueñas joyas de la música.
13.30 Boletín Gobierno de Mendoza.
13.35 Concierto de mediodía.
14.30 Música para todos.
15.05 Selección típica.
15.30 Cita en París.
15.45 Jazz.
16.05 El libro leído para usted.
16.20 Danzas argentinas.
16.30 Medios de Comunicación Social.
16.45 América su música y su canto.
17.15 Concierto de la tarde.
18.05 Tango y folklore.
18.30 Boletín cultural.
18.35 Ruta musical.
19.00 Informativo.
19.05 Efemérides musical.
19.35 Selectas melodías.
20.05 Solistas y conjuntos argentinos.
20.30 Artes y letras.
20.45 Danzas.
21.15 Famosos solistas.
21.30 Oscar Casco y la poesía.
21.35 El mundo y su música.
22.05 Concierto nocturno.
23.00 Informativo.
0.05 Exigencia.
1.00 Voces de la Patria grande
2.00 Noticias.
2.05 Notas y música.
3.05 Folklore en Nacional.
4.05 Exitos populares.
4.35 Tangos.
5.00 Noticias.
5.05 Jazz.
5.35 Ritmos de América.
6.00 Noticias.

VINOS GARGANTINI
SIEMPRE BUENOS SIEMPRE IGUALES

S.E. Jefe del Estado Español

Generalísimo Francisco Franco Bahamonde

Falleció el 20-XI-1975

en Madrid, España

El Instituto Cuyano de Cultura Hispánica de Mendoza, participa con profundo pesar su fallecimiento, e invita a sus directivos y asociados a concurrir a la sede del Consulado de España, sita en Agustín Alvarez 469, para firmar en el libro que a tal efecto se encuentra a disposición de los interesados que quieran expresar sus condolencias a los deudos del ex jefe de Estado y al Gobierno Español, lo que podrán hacer hasta el sábado 22 del actual, de 10 a 13 horas.

Mendoza, 21 de noviembre de 1975

21/11/C 21/11

Notas sociales

nientos

la parroquia de Nuestra a del Perpetuo Socorro, lacras de Coria, quedará grado hoy, a las 21.30, el monio de la señorita Elea dea Diez y el ingeniero Peroni Peña y Lillo. Acn como padrinos por la la señora Delia Diez de a y el señor Ricardo Gaiez y por el novio, el doctumberto Peroni y su seGraciela Peña y Lillo, y testigos, la señora Irene s Taboada de Gadea y la ita Marta Arnulphi Peña lo, por la novia, y por el ayente, el doctor Humo Peroni Peña y Lillo y la rita Nolfa del Carmen Veázquez. Testificaron el acivil las señoritas Verónica la Silveti y Beatriz Baro s doctores Daniel Lucio y llermo Adolfo Peroni Peña illo. El oficio religioso esa cargo del padre Juan iaracena.

El arzobispo de Mendoza, señor Olimpo Santiago esma bendecirá el casanto de la señorita María a Abrego Butti y el señor rdo Sanfilippo Vázquez el iel actual, a las 21.30, en apilla del Colegio María lladora. Apadrinarán la monia los señores Arman-Abrego y su señora Sara i y Ricardo Sanfilippo y eñora Susana Vázquez Vie- testigos, el señor Eduardo iel y la señora Rosa Mar- de Guyón, por la novia, y eñor Ricardo G. Miranda eatriz Sanfilippo por el no-El día anterior oficiarán de gos en el acto civil, los res Luis Alberto Abrego y Oscar Mastromauro.

El 5 de diciembre, a las , en la basílica de San ncisco, se celebrará la boda a señorita Virginia Elena oglio y el señor Martín An-Jácome. Serán padrinos por novia, el señor Daniel To-Caroglio y la señora Ma-Elena Saldeña de Caroglio r el novio, el señor Martín me y la señora Yolanda giore, y testigos, la señori-Susana del Valle Avila y el r Luis Jácome. Intervenn como testigos en el acto por realizarse el 4, la señorita Elvira Caligiore y el señor Luis Alberto Saldeña.

—El casamiento de la señorita Gladys Ester Vera y el señor Roberto Sánchez Pessina se efectuará hoy, a las 21, en la basílica de San Francisco. Actuarán como padrinos los señores Federico Vera y su señora Rosa Ivars y Humberto Sánchez y su señora Esmeralda Pessina. Testificarán el acto civil el señor José Ivars y su señora Angela S. de Ivars.

—Hoy se realizará el casamiento civil de la señorita Nidia Ester Gabriele y el señor Roberto Luis Salzano. Atestiguarán el acto la señora Irma Quiroga de Dapaz y el señor Alberto Dapaz. La ceremonia religiosa tendrá lugar en la catedral de Nuestra Señora de Loreto mañana, a las 21.15.

Compromisos

En la intimidad se formalizará mañana, el compromiso de la señorita Gloria Elizabeth Aberastain y el señor Jorge Ricardo Blazek.

—La señorita María Cristina Garbulo y el señor Alberto Aymerich formalizarán mañana su compromiso.

Misas de aniversario

La señora Blanca Munivez de Lemos cumplirá mañana noventa años. Para festejar el acontecimiento sus hijos, nietos y bisnietos harán oficiar una misa de acción de gracias a las 9, en la parroquia de Nuestra Señora de Luján.

—Con una misa de acción de gracias, ofrecida por sus hijos y nietos, que se rezará mañana, a las 19.30, en la parroquia de Santo Domingo, celebrará el octogésimo aniversario de su natalicio la señora Elcira Riveras de Ojeda.

Demostraciones

Para despedir al ingeniero Salvador Castro y a su señora Sonia Bostnic, quienes en breve partirán a Europa, el doctor Emilio Jofré y su señora Angélica Suárez Civit les ofrecerán hoy una comida.

—La señorita Silvia Beatriz Luna Herrero reunirá hoy, en un té-sorpresa, a las amigas de la señorita María Laura Abrego Butti, con motivo de su próximo casamiento. Otra demostración similar le brindarán mañana sus compañeras del Colegio de Nuestra Señora de la Misericordia, en la residencia de la señorita Raquel Atencio.

Cena

Con el objeto de celebrar el 33º aniversario de la Fundación de la Asociación Filarmónica de Mendoza y en adhesión al Día de la Música, se servirá una cena mañana, a las 22, en la terraza de la institución. El pedido de tarjetas se atiende por los teléfonos 242717, 292176 y 245386.

Misas impetratorias

En la parroquia del Inmaculado Corazón de María se oficiará una misa hoy, a las 19, para rogar por la felicidad de la señorita Mabel de las Mercedes Camacho Mendoza y del arquitecto Félix Francisco Mauri de la Vega. El oficio es pedido por las señoras Antonieta Cahiza de Mendoza y Rosalía Mendoza de Turroz.

—El domingo, a las 19.30, en la capilla del Colegio María Auxiliadora, la señorita Raquel Mónica Sammartino y el ingeniero Carlos Alberto Sammartino mandarán rezar una misa para impetrar por la felicidad de la señorita Nancy Diana Raffa Córica y del ingeniero Luis Santiago Dorca Rodríguez.

Enfermos

Fue sometida a una intervención quirúrgica la señora Carolina Bacigalupo de Pedernera.

—Se encuentra enferma la señora Vene Vera de Ocampo.

—La señora Amelia Sobre Casas de Valentini se restablece luego de una operación.

Viajeros

De Córdoba la señora María Rosa Usandivaras de Escuti.

—A Buenos Aires la señora María del Carmen Reta Usandivaras de Bravo.

—De Europa y Estados Unidos el doctor Adolfo Leal Ozán y su señora María Susana Guiñazú Videla.

—De España el señor Rafael Benjamín Grzona y su señora Carmen López.

—De Buenos Aires el señor Raúl Dinard.

—De Buenos Aires el doctor José Manuel Roza Zugasti y su señora Diana G. del Castillo, la señorita Aurora Dabot y el señor Juan Carlos G. del Castillo.

—De Córdoba la señora María Luisa Ocampo de Uliarte, el doctor Guido Nelson Uliarte Ocampo y su señora Inés Chialvo, el señor Jorge Uliarte Ocampo y la señora Margarita Chialvo de Frontera Vaca.

—De Buenos Aires la señora Graciela Ortiz de Pulisich y su hija Miriam Estela.

—A La Coronilla (Uruguay) el señor León O. Villegas y su señora Olga Barbani Fehlmann.

Misas y funerales

Se oficiarán misas:

Hoy, a las 8, en la basílica de San Francisco, por el alma del doctor Romelio Villalobos.

—Mañana, a las 9, en la catedral de Nuestra Señora de Loreto, por el alma del doctor Edgardo Márquez Quiroga.

—Hoy, a las 20.30, en la capilla del Colegio María Auxiliadora, por las almas del señor Ernesto V. Jardel, de la señora Leonor Guerin de Jardel y de los señores Alberto E. Jardel y Ricardo Castañeda.

—Hoy, a las 20, en la parroquia del Inmaculado Corazón de María, por el alma del señor Pablo Guillermo Céspedes Videla.

—Hoy, a las 9.30, en la capilla del Colegio María Auxiliadora, por el alma del doctor Emilio Levy Ferrer.

—Mañana, a las 20, en la iglesia de la Compañía de Jesús, por el alma de la señora Cecilia Jorgelina Argumedo de Cairone, ofrecida por sus hijos Jorge H. Cairone Argumedo, su señora Elsa Delia Canale y sus nietos.

—Mañana, a las 20, en la parroquia de Nuestra Señora del Perpetuo Socorro, de Chacras de Coria, por las almas del señor Gustavo Lemos Villanueva y de la señora Hortensia Correas de Lemos Villanueva.

—Mañana, a las 20, en la iglesia de la Compañía de Jesús, por el alma de la señora Rosa Silva Videla de Tabanera.

—Mañana, a las 10, en el templo de San Juan Bosco, por las almas del señor Arturo Páez, de la señora Olivia Suero de Páez y de las señoritas Jova Páez Suero y Virginia Suero.

—Mañana, a las 18, en la capilla del Buen Pastor, por el alma de la señora Blanca Chaparro de Horta.

Profesionales

Ingeniero electrónico. — Ha egresado con el título de ingeniero, dela facultad de Ingeniería en Electrónica y Electricidad de la Universidad de Mendoza, el señor Ricardo Alejandro Miranda Mateos.

Ricardo Miranda

El nuevo profesional cursó sus estudios primarios en el colegio "Don Bosco" y los secundarios en el colegio "San Buenaventura", de donde egresó con el título de bachiller nacional.

Durante sus estudios realizó trabajos especiales sobre frecuencímetros digitales, freno para corrientes parásitas y amplificadores magnéticos. El ingeniero Miranda se especializará en la rama de comunicaciones, ejerciendo su profesión en nuestro medio.

Contador público nacional. — Con el título de contador público nacional ha egresado de la Facultad de Ciencias Económicas "San Francisco", anexa a la Universidad Católica Argentina, el señor Julio César Scipioni.

Julio César Scipioni

Sus estudios primarios los efectuó en la escuela "José Martí" y los secundarios en el Instituto "Leonardo Murialdo".

Durante su carrera universitaria realizó estudios sobre el contrato de trabajo, régimen para mujeres y menores de edad y organización de sociedades de servicios públicos. Además efectuó un trabajo de seminario sobre política energética en la República Argentina. Ejercerá su profesión en esta provincia.

Licenciado en Administración de Empresas. — Ha egresado de la Facultad de Ciencias Sociales y Administrativas de la Universidad del Aconcagua, con el título de licenciado en administración de empresas, el señor Antonio Eduardo Calcagno.

A. E. Calcagno

Los esudios primarios y secundarios los realizó en el colegio "San Luis Gonzaga".

Sus estudios universitarios los culminó con un trabajo de seminario sobre "Organización y comercialización de una empresa de nuestro medio". Ejercerá su profesión en esta provincia.

Médico. — De la Facultad de Ciencias Médicas de la Universidad Nacional de Cuyo, ha egresado con el título de médico, el señor Ramón Angel Alchapar.

R. A. Alchapar

Sus estudios primarios los realizó en la escuela "José Manuel Estrada" y los secundarios en el colegio "Santo Tomás de Aquino". El ciclo de guardias lo cumplió como practicante externo y menor en el hospital "Emilio Civit" y como practicante mayor en los hospitales "Lagomaggiore" y "Central". Ejercerá su profesión en esta provincia.

Ingeniero agrónomo. — De la Facultad de Ciencias Agrarias, de la Universidad Nacional de Cuyo, ha egresado con el título de ingeniero agrónomo, el señor Guillermo M. Salvarredi Miguez.

Guillermo M. Salvarredi

Sus estudios primarios los efectuó en la escuela "Bernardino Rivadavia" y los secundarios en la Escuela Vitivinícola Don Bosco, de Rodeo del Medio, de donde egresó como enólogo bachiller.

En 1974 obtuvo una beca en el laboratorio de suelo e hidrología agrícola de la Estación Experimental Agropecuaria Mendoza. El señor Salvarredi ejercerá su profesión en Mendoza.

Función de magia habrá mañana en el Quintanilla

La Dirección de Cultura de la Municipalidad de la Capital ofrecerá mañana, a partir de las 18, en el teatro Julio Quintanilla, el espectáculo titulado "Flashes mágicos" con la participación y conducción del mago mendocino "Atlantis", quien será secundado en su labor artística por el mago-humorista "Ricardo I".

Atlantis ha participado en festivales latinoamericanos de magia e ilusionismo; ha ganado el título de "Campeón latinoamericano de magos" y también el primer premio en magia general y primer premio en manipulación.

El domingo a la misma hora se repetirá el espectáculo.

Grabaciones del músico Robert Stolz

Por inconvenientes en el suministro de energía eléctrica, no se pudo realizar el acto programado por el Goethe Institut el viernes pasado. La entidad nos informó también que hoy a las 20.30 en el local que ubica en Lavalle 417 se ofrecerá la audición de grabaciones de Robert Stolz, conocido compositor y director de orquesta fallecido el 27 de junio del corriente, a los 95 años.

Se lo considera el último rey del vals vienés. Su obra, con más de dos mil canciones, cincuenta operetas, cien composiciones para películas y más de trescientas cincuenta grabaciones en discos, ha perdurado desde los tiempos clásicos del vals vienés hasta la era de los vehículos espaciales.

Las grabaciones por la Orquesta Sinfónica de Viena y con participaciones de algunos de los tenores más famosos, serán acompañados por una película en colores con paisajes de Austria.

La entrada es libre.

Postergan plazo de un concurso

Hasta el sábado 22 del actual ha sido postergado el plazo de recepción de obras del concurso literario "Armando Tejeda Gómez, hijo de Guaymallén".

Así lo hizo saber la Cooperativa de Crédito Guaymallén, entidad organizadora. Los trabajos, por lo tanto, podrán entregarse hasta el día indicado a las 12 en la sede de la cooperativa, Godoy Cruz 1220, San José, Guaymallén.

Presentación informal de un escritor

Informo el Centro Cultural Israelita que hoy, a las 21, en su sede de Maipú 252, Mendoza, se realizará la presentación informal del escritor Fernando Lorenzo.

Vastamente conocido por sus artículos satíricos en la desaparecida revista "Claves", Lorenzo es profesor de bellas artes, poeta, cuentista novelista y periodista. Ha publicado "Tránsito" libro de poemas premiado por la Municipalidad de Mendoza; "Arriba para el viento", novela que obtuvo el primer premio del Fondo Nacional de las Artes en 1953; "Los establos de su majestad" obra de teatro escenificada pero inédita, y "Sucesos en la tierra", cuentos, publicado por Sudamericana en 1963.

También es egresado de la Escuela de Arte Escénico de la Universidad Nacional de Cuyo, ha dirigido obras teatrales y ha dictado cursos de interpretación en la Escuela de Teatro Universitario.

Hoy, concierto sinfónico en la bodega Arizu

La orquesta sinfónica de la Universidad Nacional de Cuyo ofrecerá hoy, a partir de las 21.30, en la bodega Arizu, un concierto que tendrá el carácter de adhesión al 33º aniversario de la Asociación Filarmónica de Mendoza y también como conmemoración del "Día de la música".

Conducida por su titular el maestro Armando Krieger, se podrá escuchar "Pedro y el lobo" de Prokoffiev y "Guía orquestal para la juventud" de Britten.

El público tendrá libre acceso al local.

"La fiaca" en la muestra de teatro

Mañana a las 22, en el Quintanilla se ofrecerá "La fiaca", de Ricardo Talesnik. Forma parte de la IV Muestra Municipal de Teatro 1975. Estará a cargo del elenco "La Pulga", que dirige Rubén Bravo.

Los artistas son: Rubén Bravo, Mariú Carrera, América Marzola, Enrique Manzano y Ernesto Cipriani. Los técnicos son Luis Caballero y Tito Quero y colabora especialmente Rodolfo Ricolfe.

Mañana, cena aniversario de la Filarmónica

Mañana, con un banquete que se ofrecerá a las 22, la Asociación Filarmónica de Mendoza clausurará los actos correspondientes al 33º aniversario de su creación. También festejará el "Día de la música".

La cena será servida en la terraza de galería Tonsa y las reservas de tarjetas pueden solicitarse a los teléfonos 242717, 292176 y 245386.

Examen público de la pianista Ana María Olivencia

La Escuela Superior de Música de la Universidad Nacional de Cuyo tomará hoy, a las 0.30, en el auditorio Galli, la prueba final de piano a la alumna de ese establecimiento educacional Ana María Olivencia, quien en clase pública ofrecerá interpretaciones de los siguientes autores: "Le coucou" de Daquin, "Preludio y fuga en Fa menor del clave bien interpretado. Vol. II" de Bach, "Sonata en Mi bemol mayor, Op. 81" de Beethoven, "Estudio Nº 8 de Fa mayor, Op. 10" y "Balada en Sol menor, Op. 23" de Chopin, "Juegos de agua" de Ravel. "Visiones fugitivas", Op. 22" de Prokofiev y "Rondó sobre temas infantiles" de Ginastera. Como obra impuesta se escuchará "Nocturno en Mi mayor de Norman Dello Joio.

"Stress", de Carlos Saura, se anuncia

Próximamente se podrá ver en nuestro medio el film "Stress", presentado por Orbe Film. Se trata de una realización de Carlos Saura, acaso el más importante director español después de Buñuel.

"Stress" se rodó inmediatamente antes que "La madriguera", ya estrenada en el país. Desarrolla dos temas dilectos de Saura: el erotismo y la violencia, a través de la historia de un matrimonio que pasa sus vacaciones en una playa del sur de España, con un amigo común de la infancia.

Geraldine Chaplin, Juan Luis Galiardo y Fernando Cebrián animan los personajes centrales. La fotografía es de Luis Cuadrado y la música de Jaime Pérez. Elías Querejeta produjo el film, que se basa en un libro de Saura en colaboración con Angelino Fons.

Robert Vaughn como Napoleón Solo.

Avenida: "Un espía con mi cara"

En el Festival del Agente de Cipol, el Avenida exhibirá hoy "Un espía con mi cara". Es una realización en Metrocolor de E. Darrell Hallenbeck, con Robert Vaughn, David McCallum, Senta Berger y Jennifer Billingsley.

Robert Vaughn desempeña el papel estelar, encarnando al astuto agente internacional de U.N.C.L.E., organización que se dedica a perseguir a los criminales de todas las naciones.

Senta Berger es la bella y hábil agente de una organización internacional que tiene por objeto la dominación del mundo.

David McCallum es en el film un desalmado espía ruso, con un gran conocimiento de las armas de fuego. Lo salva de una dolorosa muerte Jennifer Billingsley.

Como complemento se ofrecerá "Diablo en batalla".

Tres directores para "Los aparatos", de E. Wernicke

Mañana a las 22, en el teatro del Museo Municipal de Arte Moderno, San Martín 1133, Mendoza, el elenco "Arlequín" dirigido por Ernesto Suárez, Maximino Moyano y Hugo Kogan, pondrá en escena "Los aparatos", de Enrique Wernicke.

Los actores son Arístides Vargas, Néstor Sinturión, Víctor Iturralde, Hugo Kogan, Guillermo Carrasco, Ernesto Suárez, Viviana Montiel, Poupée Bustos, Daniel Sancho, Jorge Rosas, Pablo Ortiz, Laura Lahoz, Flory Castro, Taty Interlligе y Maximino Moyano. En la parte técnica se desempeñan Liliana Bermúdez y Néstor Sinturión.

La obra es una sátira referida a los distintos aparatos mecánicos de uso en la variada actividad del hombre: el teléfono, la máquina de sumar, la máquina de escribir, el grabador, el cine, el tirabuzón, la cama y la picana y finalmente el poeta tratado como objeto y el "ticodón", un aparato inventado por un sabio y que le sirve para llamar a su empleado.

Wernicke expone la tesis de que el instrumento mecánico, no pocas veces, por tornarse en hábito y elemento de la comodidad, logra dominar al hombre, deshumanizándolo en cierto modo. Estuvo en Mendoza con motivo del Congreso de Escritores qeu realizó la SADE; publicó "La ribera", tal vez su novela más importante y "El agua" otra novela también editada por Burnichón.

Ha dicho de Wernicke el poeta Fernando Lorenzo: "Si con todos ellos (los aparatos) más ciertas unidades de tiempo, acción y lugar, propias de la preceptiva teatral, este Enrique Wernicke nos inmuniza contra argentinas vanidades, el milagro debe buscarse por debajo y por encima de las circunstancias. La vida corre como en su casa en estos diez dramas, corre y se perfecciona a sí misma, puesto que se purifica en la acción, así como a veces se envenena con sus propias palabras".

"Ecos del Ande" actúa hoy en el Independencia

Esta noche, a partir de las 21 y luego en otra función que se iniciará a las 23, actuará en la sala del teatro Independencia el conjunto "Ecos del Ande".

Integrado por Armando y Daniel Talquenca, Oscar Eduardo Butti y Roberto A. Lucero, ofrecerá el siguiente programa con la conducción de Angel Gallegos: "Bagualera, Cerro de la Gloria", (cueca); "Vidala de las coplas", (Chango Rodríguez); "Chayita del vidalero" (Ramón Navarro); "Coplas", (Buenaventura Luna y Atahualpa Yupanqui); "Preludio Andino", (D. Talquenca); "Quien te amaba ya se va", (tonada); "Volver", (tango) y "Casamiento de negros" (V. Parra).

Films documentales en el Instituto de Cultura Alemana

Hoy, desde las 20.30, el Instituto Cuyano de Cultura Alemana y la Sociedad Goetheana Argentina, filial Mendoza, ofrecerán una función de cine en la sede de ambas entidades, Lavalle 417, ciudad.

Serán proyectados los cortometrajes en colores "Venecia", "Juegos de agua", "Nubes" y "Caminos alpinos".

Mañana y el domingo, a las 20, en igual local, actuará el grupo "Nuestro Nuevo Teatro" del Goethe-Institut de San Juan, que pondrá en escena las obras de Hans Sachs, "El fierro candente" y "El licenciado procedente del paraíso". La dirección la ejercerá Backy.

La entrada a estos espectáculos será libre.

Films italianos documentales en función de hoy

Hoy, a partir de las 21.30, en el auditorium Galli, la sección Mendoza del Instituto Italiano de Cultura y en adhesión a la "Semana italiana", presentará una serie de documentales sobre paisajes y costumbres de la península itálica.

Dos de los cortometrajes se referirán a los atractivos naturales y artísticos de Nápoles y Milán y un tercero, tratará sobre la vida y obra del célebre compositor italiano Gioachino Rossini.

La entrada será libre.

Clausura de una muestra. — Por su parte, la muestra que funciona en el Museo Municipal de Arte Moderno, organizada por el Ente Oficial Italiano para el Turismo y que cuenta con el auspicio del Consulado de Italia en Mendoza y del Instituto Italiano de Cultura, será clausurada en la fecha.

Inauguran cuatro muestras y reponen la bienal de grabado

Entregan los premios de un certamen

En el Museo Municipal de Arte Moderno, San Martín 1143, Mendoza, hoy a las 20 se inaugurarán muestras de cuatro plásticos, se repondrá la "Primera Bienal Hispano - Argentina de Grabado", se expondrán las obras del salón de la "XI Bienal Municipal de Artes Plásticas" y se entregarán los premios correspondientes.

Cuatro plásticos

Los plásticos que expondrán sus obras en la fecha son José Manuel Gil (pintura), Natalio Parisi (pintura), José Bermúdez (pintura) y María del Carmen Noboa (pintura).

Bienal de grabado

A partir de hoy se podrán ver nuevamente las obras de grabadores argentinos y españoles, correspondientes a la "Primera Bienal Hispano - Argentina de Grabado". La muestra cuenta con la adhesión de importantes entidades de Madrid y Buenos Aires; organizó el Instituto Cuyano de Cultura Hispánica y auspició el consulado de España en Mendoza.

Estará habilitada de lunes a viernes de 10 a 20.

Bienal municipal

Resultaron ganadores en el salón de la XI Bienal Municipal de Artes Plásticas, en sección pintura: José Martí por "Naturaleza muerta"; Sara Giménez por "Postergación"; Ricardo Luna por "Otoño en el valle" y León Ochoa por "Calle de barrio".

En la sección dibujo y grabado: Gastón Alfaro por "El edificio nuevo"; Luis Scafati por "Al margen de..."; Sonia Chaca por "Antropo - deformeilogía" y Marta Coll por "Sin título I".

El acto contará con la presencia de altas autoridades de la Municipalidad de la Capital.

Un libro de J. Castillo presentarán

Un libro de Jerónimo Castillo será presentado el 29. El acto tendrá lugar a las 19 en el salón de Caja de Ahorros del Banco de Mendoza, 9 de Julio y Gutiérrez (planta baja).

Se trata del libro "Pórtico", de poemas, cuya valoración estará a cargo del poeta mendocino Américo Calí.

Auspicia la subcomisión de Cultura del Club del Personal del Banco de Mendoza.

Socios de Amicum tendrán asamblea

Informó la Asociación de Amigos del Coro Universitario de Mendoza (AMICUM) que tendrá lugar una asamblea extraordinaria hoy a las 21.30 en la sede de la Escuela Superior de Música, Lavalle 373, Mendoza.

Se procederá a renovar la totalidad de los miembros que integran la comisión directiva. AMICUM es una entidad civil que presta recursos económicos y organizativos al Coro; estimula la creación de la música coral nacional y americana y promueve la actividad coral en todos los sectores de la comuna, según nos informó la Escuela Superior de Música de la Universidad Nacional de Cuyo.

21|11|F|21|11

PROTEJA LA SALUD DE SU BEBE

MAMADERAS Susy
UNICAS CON TETINA DE CAUCHO NEUTRO COLOR AMBAR SIN OLOR NI SABOR
BAKE PRINCE SUSY S.R.L.
ECHEVERRIA 1060/70
TEL. 782-2752 - BS. AS.

XXII ANIVERSARIO DE LA INDEPENDENCIA DE LA REPUBLICA DEL LIBANO

SOCIEDAD LIBANESA DE MENDOZA

PROGRAMA DE ACTOS

Mañana Sábado 22 de Noviembre
11 hs. Plaza San Martín.
Colocación de una ofrenda floral en el monumento al Libertador, Gral. Don José de San Martín, por parte del señor Cónsul del Líbano en Mendoza Don Antonio Dumit y autoridades.
Domingo 23 de Noviembre
12 hs. Iglesia San Juan Marón
Santa Misa, oficiada por el Rvdo. Padre Moubarak
Saleme en la Iglesia de San Juan Marón, Antonia Tomba 365, Godoy Cruz.

LIMPIEZA Y CALIBRACION MAQUINAS knittax
TALLER TUALANA
SAN MARTIN 1501

CONCIERTO EN BODEGA ARIZU
ORQUESTA SINFONICA DE LA UNIVERSIDAD NACIONAL DE CUYO y S. A. VIÑEDOS Y BODEGAS ARIZU
Invitan Al Concierto en celebración del Día de la Música y en adhesión al XXXIII Aniversario de la Asociación Filarmónica de Mendoza
SERGIO PROKOFIEFF — Pedro y el Lobo (Cuento musical para niños Op. 65) RELATOR: WALTER BELTRAN
BENJAMIN BRITTEN — Guía Orquestal para la Juventud (Variaciones sobre un tema de H. Purcell).
Director ARMANDO KRIEGER
HOY VIERNES 21 DE NOVIEMBRE — HOY - 21.30 HORAS
ENTRADA LIBRE — SAN MARTIN 1515 - GODOY CRUZ

HOY RESTAURANTE LA POSTA
GRAN SHOW ARTISTICO
con
JOHNY TRINIDAD
Voz Internacional
LUIS CONTRERA VIDAL
Sentir del Tango
LOS HNOS. ROSALES Y RAMONCITO ANDRADA
OMAR ORTIZ
Cantante y Cómico Chileno
2 GUITARRAS ARGENTINAS
RITMO PARA BAILAR
Mañana: LOS DEL SUQUIA.
MENU PARRILLADAS - CHIVITOS POLLOS - HUMITAS EN CHALA
SAN MARTIN 1297 - GODOY CRUZ

CINES Y TEATROS

CENTRO

AVENIDA - Hoy de 14.30 a 24 hs. "UN ESPIA CON MI CARA" y "DIABLO EN BATALLA".

AMERICA - Hoy de 13.45 a 24 hs. "MY FAIR LADY (MI BELLA DAMA)" "DIBUJOS ANIMADOS EN COLORES".

CENTER - Hoy de 14 a 24 hs. "TERREMOTO" y "DIBUJOS".

CITY - Hoy de 14.30 a 24 hs. "LA MAS GRANDE HISTORIA JAMAS CONTADA"

CINEMA - Hoy de 14 a 24 hs. "AVENTURAS EN LA NIEVE" y "ME PRESTA EL AUTO PAPA, CORRE APPALOOSA, CORRE, DISNEYLANDIA Y LOS DIAS DE FIESTA".

LUXOR - Hoy de 13.30 a 24 hs. "EL PERSEGUIDOR IMPLACABLE" y "EL ARCHIVO DE ODESSA".

CONDOR - Hoy de 14 a 24 hs. "TERROR HORA CERO" y "LASTIMA QUE SEA UNA PERVERSA".

LAVALLE - Hoy de 14 a 24 hs., "LA VIDA QUE YO VENDI" y "HIJO DE LA VIOLENCIA".

OPERA - Hoy de 14.15 a 24 hs. "VUELVEN LOS PERROS DE LA BANDA" y "EL REGRESO DEL PISTOLERO".

PREMIER - Hoy de 14 a 24 hs. "DEFENDIENDO AL CIUDADANO" y "LA ESPOSA COMPRADA".

REX - Hoy de 14.15 a 24 hs. "OPERACION TRUENO" y "PISTOLAS DE MEDIA NOCHE".

ROXY - Hoy de 13.30 a 24 hs. "EL PERSEGUIDOR IMPLACABLE" y "EL VENGADOR ANONIMO".

AUTO CINE BROADWAY - Hoy noche a las 21.15 hs. "Nuestro agente en Casa Blanca", "El festival de Roberto Carlos" y "Carlito Chaplin su arte y su comedia".

EL CERRO CINE AUTO (El Challao) - Hoy a las 21.30 hs. "No hay que aflojarse a la vida" y "Mister Majestyk".

GRAN AUTOCINE MENDOZA - Hoy 21.30 hs. "Las minas del rey Salomón" y "Aeropuerto 75".

SELECTRO - Hoy 21 hs. Noticiero Panamericano "BOQUITAS PINTADAS" y "LOS ORILLEROS".

TEATROS

DE LA MONTAÑA. Sábado y Domingo 22 hs. "Juan Moreyra" y "El nacimiento del teatro nacional". Mayores $ 30.

GODOY CRUZ

CEC - Hoy, a las 21.30 hs. "La película" y "Esta es mi argentina".

PLAZA - Hoy a las 21.30 "La fuga increible" y "Mi padre, mi amigo".

SPORTSMAN - Hoy a las 21.30 hs. "Una mujer" y "La piel del amor".

GUAYMALLEN

VICTORIA - Hoy 21.30 hs. "Como yo gané la guerra" y "Lepke".

LAS HERAS

BELGRANO - Hoy, a las 21.30 hs. "Super Decameron Nº 3 Erótico" "Las mujeres encuentran".

MAIPU

ARGENTINO - Hoy 21.30 hs. "La mansión de las sombras" y "Sucedió al anochecer".

IMPERIAL - Hoy 21.30 hs. "Donde las águilas se atreven" y "Se me subió la mostaza".

PALMIRA

COLON - Hoy a las 21.30 hs. "Borsalino y Cía." y "El último tango en Roma".

SAN MARTIN

CERVANTES - Hoy 21.30 hs. "Asesinato en Catamaum" y "Un fantasma en el Paraíso".

MAYO - Hoy 21.30 hs. "El escuadrón implacable" y "La venganza es un plato que se sirve frío".

MONUMENTAL - Hoy 21.15 hs. "Un árbol de hojas rosas" y "Un loco lindo en Saint Tropelz".

RIVADAVIA

DUCAL - Hoy a las 21.30 hs. "Cierta clase de ternura" y "Las desventuras de Alfredo".

LA CONSULTA

REAL - Hoy 21.30 hs. "Perdidos en el desierto" y "Conserje en condominio".

SAN RAFAEL

IDEAL - Hoy de 14 a 24 hs. "Terremoto" y "Dibujos".

GENERAL ALVEAR

SUR COPEA - Hoy a las 21 hs. "Tipi de medias cargas" y "Con furia en la sangre".

'Toda la danza', recital que se ofrecerá hoy

SAN RAFAEL. — Se iniciaron el domingo los actos en celebración de la Semana del Arte que ha organizado el Centro Polivalente de Arte.

Las actividades comenzaron con un concurso de manchas realizado en las adyacencias de la estación del Ferrocarril y del que participó un buen número de niños y jóvenes. El jurado, integrado por la señora Hortensia B. de Vázquez, Raúl Capitani, Ligia B. de Marín, profesor Santiago Nunciato y la señora María L. Plano de Alonso, considerará durante la semana los trabajos realizados.

También el domingo, en horas de la noche, se llevó a cabo el acto de apertura de la Semana del Arte, con una ceremonia realizada en el teatro de la escuela Rodolfo Iselín y que culminó con un recital de danzas argentinas ofrecido por las alumnas y en el que prestó su colaboración la folklorista radicada en San Rafael, Payita Sola.

Por su parte, el lunes, en vidrieras de comercios céntricos se dejaron habilitadas muestras de artesanía y cotillón y en horas de la noche, en la galería "Diógenes", los alumnos de Bellas Artes dejaron habilitada una muestra de sus trabajos.

Las actividades continuarán durante la semana y para hoy se ha previsto un recital a cargo de los profesores de danzas clásicas, moderna y folklóricas argentinas, que se ha titulado: "Toda la danza" y se ofrecerá en el cine Marconi.

San Rafael

Mil hectáreas para el parque industrial local

SAN RAFAEL. — Dio a conocer un proyecto que destina mil hectáreas de terrenos de Cuadro Nacional, con destino a la construcción de un parque Industrial en el departamento, la Municipalidad de San Rafael. La iniciativa pertenece al diputado nacional (Frejuli-Mendoza) Enrique Alberto Svrsek, que la ha hecho llegar al comisionado Chafí Félix, informándole sobre los alcances de ese importante proyecto en la Cámara de Diputados de la Nación, el que apoyan con sus firmas los diputados Juan Manuel Ramírez y Alfonso Márquez.

La iniciativa legislativa apoya eficazmente una iniciativa de la Comuna sanrafaelina que cuenta con la adhesión empresarial, disponiendo crear en San Rafael un parque industrial.

El proyecto de ley

Los alcances del proyecto que ha difundido la Comuna contempla la transferencia a la Municipalidad, a título gratuito, de una fracción de terreno de aproximadamente mil hectáreas, comprendido entre las calles A. Perret al sur, del Palomar al norte, del Monte al este y de Intendencia del Ejército al oeste, terreno que actualmente es propiedad del Comando General del Ejército Argentino.

Establece el proyecto que esos terrenos serán destinados con exclusividad a la instalación del parque industrial del departamento San Rafael, que agrupará a toda industria dedicada a la elaboración y comercialización de la producción agrícola y minera de la región.

Otro aspecto importante que ha contemplado el citado proyecto, es la inclusión de ese parque industrial en los beneficios de la ley 20560 de Promoción Industrial, para las zonas calificadas como "uno".

En otro aspecto establece que la Comuna local realizará las tareas pertinentes para adaptar los terrenos a la finalidad para la cual se transfieren, incluida la forestación del sector, todo lo cual deberá estar concretado en un término no mayor de 36 meses luego de haber recibido los terrenos.

Promoción industrial

En los fundamentos el diputado mendocino señala la necesidad de dar plena vigencia a la ley de promoción industrial y de permitir a los productores contar con los establecimientos elaboradores en las zonas de cultivo, por las obvias ventajas económicas, ecológicas y sociales que ello implica. Indica que en la actualidad la importante industria de la alimentación de San Rafael esta diseminada por el departamento, creando un sinnúmero de problemas de orden social, urbanístico y económico. Manifiesta que los terrenos elegidos reúnen las condiciones ambientales, geográficas y funcionales que los equipos técnicos especializados exigen para la radicación de un parque industrial, y por ello es menester que el Congreso de la Nación disponga la cesión de esos terrenos, porque no sólo se dará un paso vital en el desarrollo industrial del país, sino que se dará satisfacción a un viejo e inteligente anhelo de la población del sur mendocino.

Nota del comisionado

El proyecto de ley que comentamos ha sido acogido muy favorablemente en la casa municipal y el comisionado Chafí Félix, en una nota dirigida al diputado Svrsek, le agradece el interés manifestado en apoyo de la región sur de Mendoza por medio de la cesión de ese inmueble. Hace extensivo ese agradecimiento a los diputados Ramírez y Márquez, que suscribieron, con el autor, el proyecto de referencia.

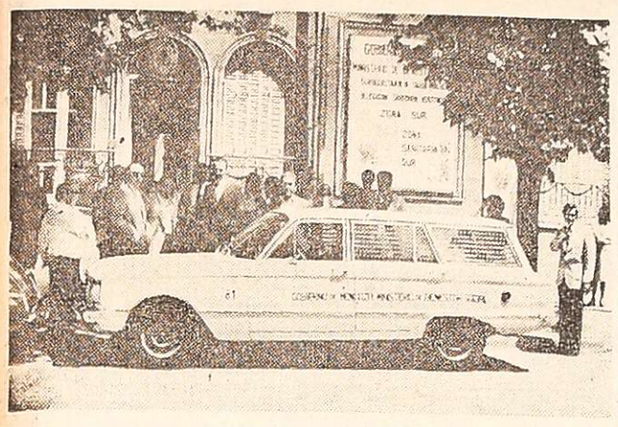

La moderna unidad asistencial.

Entrega de ambulancia

SAN RAFAEL. — Durante una sencilla ceremonia efectuada en dependencias de la Delegación Sanitaria Asistencial Zona Sur, el Ministerio de Bienestar Social de la Provincia hizo entrega a la Delegación de una ambulancia.

En el acto se encontraban presentes el director general de Administración del Ministerio de Bienestar Social, señor Héctor Enrique Wilde y el señor Antonio Casanovas, del Departamento Movilidad del Ministerio, recibiendo la unidad el delegado sanitario, doctor Luis A. Ferrari, a quien acompañaban el director y subdirector del hospital "Teodoro J. Schestakow", doctores Humberto Sirabo y Antonio Macías, respectivamente.

Se destacó que con la entrega de la ambulancia se concreta un anhelo reclamado por la Delegación Sanitaria y la delegación gremial y que fuera también preocupación del Ministerio de Bienestar Social. El vehículo cubrirá el servicio de traslados no sólo dentro de la provincia sino también fuera de ella misma. El servicio que se incorpora viene a llenar una sentida necesidad en el medio ya que con anterioridad tales requerimientos se debían atender desde la ciudad de Mendoza con los gastos que es de suponer. Así también estará facultada para hacer traslados fuera de la provincia cuando las necesidades lo requieran.

La ambulancia es Ford Falcon, modelo 1974, equipada para el traslado de un enfermo y el acompañante. Se anunció además, que se están agilitando las gestiones para dotar también a la Delegación Sanitaria del servicio de traslado en morguería.

Licitación del colector "Cerrito - Balloffet"

SAN RAFAEL. — Ha informado la Municipalidad sobre el llamado a licitación del colector de crecientes aluvionales "Cerrito-Balloffet", que se realizará por intermedio del Ministerio de Obras y Servicios Públicos de la Provincia y para el que se ha previsto una inversión de 93 millones de pesos ley.

La obra que se anuncia vendrá a solucionar un serio problema aluvional que desde hace muchos años viene soportando un importante sector de la población de la ciudad de San Rafael y culminan así numerosos gestiones que en favor de la obra venía realizando el comisionado municipal en San Rafael, señor Chafí Felix.

El costo de la obra asciende a poco mas de 93 millones de pesos y debera estar construida en un plazo no mayor de 24 meses. El colector estará ubicado en el costado oeste de la calle Patricias Mendocinas y corre paralelo al canal Pavez, con el que se ha previsto un sistema de conexión para permitir a este último curso de agua absorber los excedentes eventuales del colector, mediante un sistema de corte del canaz Pavez en su nacimiento, en el canal marginal norte, quedando el cauce vacio para servir tambien de colector pluvial.

El colector a licitar servira como desague del sistema de riego dependiente del canal Cerrito y permitirá el desagote aluvional de la ciudad, especialmente en los barrios Chacabuco (ex Pueblo Quiroga), San Rafael y Constitución (ex Pueblo Usina), que son los más afectados en ocasión de temporales intensos de lluvias.

Se darán los créditos para reconstrucción

SAN RAFAEL. — El diputado nacional Nelo Sileoni informó a LOS ANDES que había entrevistado al ministro de Economía de la Nación doctor Cafiero, para requerirlo sobre la puesta en vigencia de la Ley 21.052, de la cual es autor, y por la que se otorgan créditos especiales para la reconstrucción de los techos y otros daños ocasionados por los temporales de nieve registrados en los departamentos de San Rafael, General Alvear y Malargüe. En relación con esa gestión del diputado Sileoni, expresó que el doctor Cafiero le manifestó que la ley de referencia entrará en vigencia a partir del 1º de enero de 1976.

Políticas

Partido Demócrata Juventud.

SAN RAFAEL. — El Centro de la Juventud del Partido Demócrata dio a conocer los temas que se considerarán en el primer Congreso de la Juventud Demócrata del Sur Mendocino, los días 6 y 7 de diciembre, en esta ciudad. El temario es el siguiente: Comisión Nº 1 Economía: abarca todos los problemas de la vitivinicultura, ganadería, agricultura, minería, industrias y obras públicas, Nº 2 Cultural y Social: la salud pública, problemática educacional, estructuración y organización sindical, estudio de la infraestructura social actual; Nº 3 Política: gravitación sindical en la política actual, documento político.

Se ha invitado a solicitar información en la sede departamental de ese partido e invitado a participar a la juventud Demócrata de San Rafael, General Alvear y Malargüe.

Opinan sobre tonalidades del vino tinto

SAN RAFAEL. — La Cámara de Comercio, Industria y Agricultura ha cursado una nota al presidente del Instituto Nacional de Vitivinicultura, ingeniero Mario Cereza, en que le ponen a consideración una inquietud de la entidad empresaria, referida a la Resolución 14-I-75, sobre la intensidad y la tonalidad del color de los vinos tintos, cuya puesta en vigencia está prevista para el 1/12/75.

Le sugieren en la nota que se realice por el mecanismo que corresponda "una publicación exhaustiva de los antecedentes relativos al tema, lo mismo que las razones que han aconsejado y servido de base a la formulación de la resolución de referencia, facilitando de esta forma su conocimiento cabal a todos los sectores, entidades, etc., interesados y dándole la oportunidad de evaluar correctamente la disposición y formular las observaciones y los reparos que estimen oportunos".

Agrega además que la Cámara "no cuestiona a priori la validez, ni la exactitud del método de análisis sino que vislumbra, quizá por falta de antecedentes, cierto tipo de implicancias que, de verificarse, significarían no pocas dificultades así para la industria, como para el organismo estatal".

Finalmente, tras reiterarle que la Cámara hace la presentación con el solo objeto de colaborar, le solicitan se suspenda la aplicación de la resolución 14/75 hasta tanto se hayan realizado las evaluaciones sugeridas.

Un adjudicatario recibe las llaves de manos del jefe de préstamos del Banco Hipotecario.

Entregaron casas del consorcio Santa Fe

SAN RAFAEL. — Fueron entregadas las últimas 18 viviendas del barrio Consorcio Santa Fe, construido dentro de la operatoria "Plan 17 de Octubre" —categoría Nº 1 del Banco Hipotecario Nacional.

La entrega se cumplió en el edificio de la sucursal bancaria, con asistencia de los postulantes, autoridades del banco, del Consorcio, y de la empresa constructora.

Ese barrio está compuesto por 36 viviendas de tres y cuatro habitaciones. Su ejecución responde adecuadamente a detalles de solidez y buen gusto arquitectónico y edilicio. La obra es integral, ya que esas casas cuentan con todos los servicios, pavimento e iluminación de calles. Comprende un sector de calle Chile, calles Izuel y Espejo.

La entrega de las llaves a los beneficiarios estuvo a cargo del subgerente de la sucursal Alberto Manuel Díaz, subcontador, Antonio Pizarro; jefe de préstamos, Julio Ernesto Salcedo; el presidente del Consorcio barrio Santa Fe, Arturo González; secretario Manuel Rodríguez, y por el titular de la empresa constructora, Emilio Pelloni Martínez.

Entidades diversas

Asociación de Mujeres de Negocios y Profesionales. SAN RAFAEL. — Ha organizado para mañana, a las 18, en los salones del Hotel España, una reunión de camaradería, a la que se ha invitado a concurrir a socias y simpatizantes.

Perforaciones subterráneas experimentales

SAN RAFAEL. — El comisionado municipal, señor Chafí Félix, juntamente con el secretario de Obras Públicas e Higiene de la Comuna, señor Pedro Esteban Lázaro, se reunió con los licenciados Alfonso Alonso y Hugo Lostaunau, pertenecientes al Centro Regional de Aguas Subterráneas, dependiente de la Secretaría de Recursos Hídricos de la Nación.

En la oportunidad se concretó una importante iniciativa tras el informe del plan de trabajo de ese organismo nacional a realizar en el presente año. El referido Centro realizará perforaciones experimentales en el departamento para localizar las corrientes subterráneas aprovechables. Cuando los resultados sean positivos, la Comuna se hará cargo de los pozos para utilizarlos para los fines que crea más conveniente. Es de destacar que el primer pozo será perforado sobre la ruta que une a la ciudad con la Villa 25 de Mayo, en las proximidades del lugar conocido por "Los Caracoles" y en donde se habría detectado una importante corriente de agua.

Una vez perforado el pozo, la Comuna lo equipará y destinará el agua para crear una zona de forestación de alrededor de cinco kilómetros y medio de largo y que se extenderá desde las proximidades de Los Caracoles hasta el Cristo Redentor, que ubica sobre la ruta nacional 143, en el acceso a la ciudad.

Empleados de escribanías

SAN RAFAEL. — El 24 del corriente será celebrado en el medio el Día del Colaborador Notarial y con ese motivo, la entidad que los agrupa, la Unión de Empleados de Escribanía, ha organizado un almuerzo que se servirá en un local céntrico. Los interesados en participar en la comida podrán retirar las tarjetas en el domicilio de calle Comandante Salas 141 o solicitarlas al teléfono 22109.

Planes de la Dirección Municipal de Cultura

SAN RAFAEL. — Un ambicioso plan de trabajo está elaborando la Dirección Municipal de Cultura, para ser puesto en práctica en el próximo año y a partir del 1º de enero. Es de señalar que la programación de tareas elaboradas por el titular del organismo, doctor Atilano Hauser, no implica esquematizar rígidamente el accionar del organismo, sino que con el transcurrir del tiempo se irán incorporando los elementos, medidas o iniciativas que sean necesarias o se juzguen procedentes.

El plan prevé, en lo referido a infraestructura, y siempre sujeto a que las condiciones presupuestarias lo permitan, la remodelación del teatro Rodolfo Iselín, para lo cual se cuenta ya con los estudios y un aporte de 20 millones de pesos moneda nacional, suministrados por la Subsecretaría de Cultura del Ministerio de Educación y Cultura de la Provincia.

Se ha previsto también la habilitación de locales adecuados para el funcionamiento de las academias de danzas, música, dibujo y taller de costura de la Municipalidad; instalación de un taller especialmente equipado para débiles mentales y se iniciarán los estudios para la construcción de un anfiteatro definitivo que se utilizará para la fiesta de la Vendimia y la realización de otros eventos culturales y deportivos. Se prevé también, en materia de equipamiento, la adquisición de elementos para las academias de danzas, materiales para las academias de pintura, dibujo y escultura; máquinas de coser para el taller de costura y se contemplará la posibilidad de la adquisición de un ómnibus para el traslado de los elencos de la Dirección de Cultura para su presentación en barrios y distritos, o fuera del departamento.

Con respecto a Radio Municipal, para el año que viene se preve un reequipamiento general a fin de dotar a la emisora de los elementos técnicos necesarios para que su finalidad de ser vehículo de la comunidad para su expansión cultural, se cumpla. El plan incluye aumento de potencia de salida, remodelación y reequipamiento de planta transmisora y equipos, adquisición de material diverso, lo que podrá ser financiado parcialmente con la irradiación de publicidad pertenecientes a entes oficiales, cuya tramitación se está efectuando en estos momentos.

En cuanto a las actividades culturales para 1976, se ha proyectado la formación de un elenco de teatro estable, con la asistencia del gobierno provincial; se ha previsto también la creación del teatro infantil, instauración de salones anuales y/o permanentes de pintura, escultura, literatura; realización de concursos fotográficos; realización de la Fiesta de la Vendimia; fiesta del niño; Semana de San Rafael; festejos referidos a la producción agrícola de la región, festival de la Tonada, etc. También se ha previsto la realización de un film promocional turístico de San Rafael en colaboración con la Dirección Provincial de Turismo, como así también una activa labor del Coro Municipal y las academias de danzas en ciudad, distritos y departamentos vecinos.

Se piensa incrementar el intercambio cultural con instituciones afines de todo el país y extranjeras; puesta en vigencia del acuerdo de intercambio y asistencia cultural con la Universidad Nacional de Cuyo.

Postergan la rehabilitación del ferrocarril

SAN RAFAEL. — Respondiendo a una solicitud efectuada por el comisionado municipal de San Rafael, señor Chafí Félix, el presidente de la empresa Ferrocarriles Argentinos ha cursado una nota en la que considera el pedido de ampliación de los servicios de transporte de pasajeros entre esta ciudad y la Capital Federal y la reimplantación de los servicios entre San Rafael y Mendoza.

Destaca en su nota el señor Cesáreo Hugo Melgarejo que en estos momentos, por carecer Ferrocarriles Argentinos de adecuado y suficiente material rodante para esos servicios, la inquietud deberá ser postergada por algún tiempo, sin que ello signifique su rechazo, ya que cuando las circunstancias lo permitan se le dará favorable resolución.

Señala además que la empresa está estudiando la posibilidad de prolongar hasta San Rafael, los servicios que actualmente se cumplen entre Colonia Alvear Oeste y Capital Federal, en la línea del Ferrocarril Sarmiento, lo que habrá de satisfacer las inquietudes de la Comuna y la población de San Rafael.

Detectaron focos de peronospora

SAN RAFAEL. — La Agencia de Extensión Rural San Rafael, dependiente del INTA, ha señalado a los viticultores del departamento que se han observado focos de peronospora en viñedos.

Ante ello, recomienda efectuar tratamientos preventivos sin demora, utilizando cualquiera de los siguientes remedios en 100 litros de agua: 250 gramos de Folpan (50 por ciento); 150 gramos de Captan (83 por ciento); 300 gramos de Zineb (70 por ciento) o 200 gramos de Antracol (70 por ciento). Al respecto se destaca que se da preferencia en esta época y hasta diciembre inclusive, al uso de remedios acúpricos, es decir, que no contiene cobre en su formulación, mientras que a partir de enero, se puede aplicar con muy buen resultado el Caldo Bordelés al uno por ciento o 500 gramos de oxicloruro de cobre (50 por ciento) micronizado, por cada 100 litros de agua, sin perjuicio de que se pueda optar por cualquiera de los acúpricos anteriormente recomendados.

Los viticultores interesados en mayor información y asesoramiento pueden concurrir a las oficinas de la Agencia de Extensión, ubicada en Bombal y Belgrano de esta ciudad.

Rechazaron la renuncia a Thelmo Zapata

SAN RAFAEL. — Fue rechazada por unanimidad la renuncia del delegado de la Regional San Rafael de la Confederación General del Trabajo, Thelmo Zapata, y se dispuso concederle una licencia por el tiempo necesario hasta que pueda restituirse nuevamente a esas funciones.

Zapata elevó su renuncia a la CGT, en el cargo de delegado regional, debido a que su nombre encabeza la lista de candidatos en las elecciones del Sindicato de la Alimentación, al cual pertenece, por considerar que su condición de delegado de la central obrera podría influir en el proceso electoral, haciendo notar al tomar esa medida, que "ello no corresponde al accionar de un dirigente gremial verdaderamente democrático y honesto".

La renuncia de Zapata fue tratada en el curso de una reunión de la mesa directiva de la CGT y de las "62 Organizaciones Gremiales Peronistas", de San Rafael, la que por unanimidad resolvió el rechazo de la misma y al concederle una licencia en aquellas funciones, dispone que hasta tanto se reintegre Zapata al cargo en la CGT, asuma esa labor Elio Quesada, que ocupa el cargo de subdelegado de la Regional.

Malargüe

Fue inaugurada una exposición de productos zonales

MALARGÜE. — Una acogida favorable tuvo la primera exposición minera, ganadera, industrial, artesanal y cultural, que organizó la comisión permanente de festejos del departamento, en adhesión a las bodas de plata del departamento, y a la que prestaron preferencial apoyo las entidades del medio.

La exposición fue visitada por un alto número de pobladores. La muestra exhibió bovinos y equinos de puro pedigree de ganaderos del medio. Yacimientos Petrolíferos Fiscales y la Comisión Nacional de Energía Atómica, expusieron maquetas sobre la extracción de petróleo en el yacimiento Rojas y del procesamiento y extracción de uranio en la mina de Malargüe, respectivamente. El Escuadrón 29 Malargüe de Gendarmería Nacional, y la Dirección de Parques y Bosques Provinciales, prestaron dos stands, sobre armamentos antiguos de esta repartición y distintos tipos de madera.

Artistas de la ciudad de Mendoza y de este departamento, expusieron esculturas y óleos, tales como el conocido escultor Manuel Santisteban y el doctor Román Gatica, cuyas obras recibieron el elogio general.

Un amplio y completo stand, presentó el Museo Regional Malargüe, en la que se exhibieron piezas únicas de la arqueología local, mientras que también se ofreció la proyección de un cortometraje, el que mostraba antiguas costumbres gauchescas, domas, rodeos etc. Dada la importancia de las obras que contiene el Museo Regional, alrededor de 1.500 personas firmaron una nota, en la que solicitaban que ese museo, que actualmente funciona en el salón del ex Concejo Deliberante, tenga su edificio propio a fin de poder preservar adecuadamente las valiosas obras que contiene.

La Municipalidad malargüina, tuvo a su cargo la exposición de fotografías y documentos de antigua data, que recordaba la historia de Malargüe desde 1515 en que se descubrió ese valle.

Esta muestra que por primera vez se realiza en el medio mereció elogiosos conceptos de cuantos la visitaron. Ello ha hecho pensar en futuros eventos, en los que se tocarán los más variados tópicos de la vida. Así lo destacó a LOS ANDES, el presidente de la comisión permanente de festejos, comandante principal, Humberto Sebastián Kadomoto, y demás miembros de la comisión.

Gestiones para instalar red domiciliaria de gas

MALARGÜE. — Ha sido bien recibido en el medio el interés puesto de manifiesto por Gas del Estado, en relación con el pedido que en su oportunidad efectuó la Cámara de Comercio, Industrias, Ganadería, Agricultura y Minería de Malargüe, para que se provea de gas la villa cabecera departamental, por medio de una red distribuidora domiciliaria.

El arribo al departamento de funcionarios de ese organismo, ha dado lugar a que en las esferas tanto empresarias como de gobierno y vecinales se opere una acogida muy favorable y se haya prestado toda la documentación requerida por los señores Martín Osvaldo Galarza y Francisco Barberich, en relación con los detalles de población, su crecimiento y la evolución que se viene operando.

En relación con esta obra la Cámara de Comercio ha puesto énfasis en recordar que oportunamente gestionó de Gas del Estado un estudio de prefactibilidad en relación con la provisión de gas domiciliario, teniendo en cuenta que Puesto Rojas es un yacimiento que posee una riqueza ponderable de ese combustible y que sería de alta calidad.

Durante su permanencia en Malargüe, los funcionarios de Gas del Estado visitaron establecimientos comerciales e industriales y plantas mineras, a fin de llevar una idea del potencial de consumo que ofrece la zona, y al parecer al cabo de tres jornadas habrían recogido una impresión muy favorable. Los funcionarios hicieron conocer que el estudio efectuado será elevado oportunamente a Buenos Aires para su consideración y resolución respectiva.

GUIA PROFESIONAL

MEDICOS

Dr. MIGUEL ANGEL CHIRINO ZARATE
Clínica. Enfermedades de mujer. Prevención cáncer. Tratamiento especializado extranjero. - Rioja 1856. Tel. 250237.
12|11|C|330|331|11|12

Dr. RODOLFO S. ESCOBAR
CLINICO - CIRUJANO
Ap. Digestivo. Várices y Herromoides. Paso de los Andes 520, Godoy Cruz. Mutuales c/turno. T. 225826.
1|10|F|Pte.-A

APARATO DIGESTIVO

Dr. OMAR MUSRI
Atiende Mendoza: Sanatorio Policlínico Guaymallén - Tel. 218052. San Martín: Sanatorio Argentino, Rivadavia: Sanatorio Carrasco y Bertona. 6|2|F|62272|Pte.

Dr. NESTOR MATUSCHKA
Clínico. Aparato digestivo, hígado, estómago, intestino, hemorroides. Diariamente desde las 17. Turnos a los teléfonos 291752 y 248241. - Colón 185 - 4º Piso.
9|12|F|75176|Pte.

Dr. LUIS CHRABALOWSKI
Cirugía. Aparato digestivo. Hígado. Vías biliares. Turnos. Jorge A. Calle 326. Tel. 214441. Ciudad.
6|5|F|Pte.-A

VIAS URINARIAS

Dr. ALBERTO PABLO CORICA
ESPECIALIZADO EN EE. UU.
Enfermedades vías urinarias. Adultos y niños. Colón 532 - Turnos Teléfonos 240835 y 252553.
29|11|F|29090|Pte.

Dr. MANUEL BIANCHI
Riñón, vejiga, próstata y genitales. Esterilidad masculina. Turnos desde las 16 horas Tel. 256234. - Agustín Alvarez 250.
4|6|F|66024|Pte.

Dr. IGNACIO J. ROMEO
CIRUGIA VIAS URINARIAS
Cirugía general Diariamente desde 17 horas Pedir turno República de Siria 325. Teléfono 292220
F|Pte.

Dres. H. BRANDI
Fertilidad Matrimonial. Menopausia - Cirugía Ginecológica - Partos. - San Lorenzo 222. Tel. 243286. San Martín 1408. Godoy Cruz. Tel. 221462 - Turnos.
18|9|F|92295|Pte.|A

GARGANTA, NARIZ Y OIDO

Dr. LUIS E. MONETTI
10-12 - 18-21 horas, 9 de Julio 1050. Tel. 249323. Particular teléfono 246661.
31|12|F|Pte.

VARICES

Dr. SPINETTA REGUERO
Várices - Trat. no operatorio por electro fulguración. Cirugía Espec. España. Turnos: Junín 213. Barrio Bombal. Tel. 244111.
17|4|F|75664|Pte.

Dres. ALBERTO SEVILLA EDGARDO ESCOBAR
Tratamientos várices y hemorroides sin operación ni abandono de trabajo. Avda. Colón 232. Teléfonos 241440 - 290006.
27|7|F|58111|Pte.

ESPECIALISTAS DE LA PIEL

Dr. RODRIGUEZ SAA
CLINICA MEDICA
Dra. RODRIGUEZ SAA
PIEL - DEPILACION
Martínez de Rosas 2053 (entre Suipacha y Paraná). Teléf. 230063.
24|7|F|77882|Pte.

Dr. ALBERTO J. GRINBERG
Enfermedades de la piel, Alergia dermatológica. Horario, lunes a viernes, 17 a 21 hs. Sarmiento 777, Mendoza.
15|7|F|75872|Pte.

ALBERTO TORRES CORTIJO
Ex médico becario Univ. Madrid. Emilio Civit 43, 1er. Piso. Turnos de tarde al Tel. 255760.
21|11|F|Pte.|

CIRUGIA ESTETICA

Dr. J. SANANES
Jefe de servicio Sala 1 Hospital Emilio Civit. Cirugía de nariz mamas, adiposidades, injertos, quemados. Pedir turno P. B. Palacios (260 (Ituzaingó). T. 257319-251391.
7|4|F|Pte.|I

OBESIDAD

Dr. MARIO R. LEVIN
OBESIDAD
Director Centro Médico - Modelación Corporal Post Parto y Obesidad. Gimnasia modeladora. Masajes manuales y electrónicos. Baños a vapor individuales. Parafina reductora. Bronceado. Fisioterapia. - San Martín 1464, G. Cruz. T. 246897 Se Atienden todas las Mutuales.
31|8|F|87535|Pte.|S

NUTRICION

Dr. ALBERTO SEVILLA
Medico director Institutos de Obesidad, Asma y Alergia de Mendoza. Córdoba, Buenos Aires
Obesidad y celulitis deformante. Varices y hemorroides. Trat. sin dolor. Departamentos especializados: Cardiología, Radiología, Cirugía plástica, Injerto de cabello (Dres. Edgardo Escobar - Prof. Tomás Hughes). Avda. Colón 232, Tel 241440 - 290006. Atendemos nuevamente mutuales.
27|7|F|58110|Pte

Dr. MINUCHIN
Obesidad, Diabetes. Delgadez, Gota, Arterioesclerosis, Aparato digestivo. Turnos. Roca 20, Las Heras. Tel. 254402. Amigorena 80, Ciudad Tel 244777
3|12|F|Pte

ESPECIALISTAS EN SEÑORAS

DOCTORA MARTA GONZALEZ IÑESTA
Enfermedades mujer y la niña Embarazos Partos, Turnos. Catamarca 83. Dpto. 36. 3º P Teléfono 291982. Part. 226294.
3 9 F|88099|Pte

Dr. GREGORIO ENRIQUE DE LA ROSA
Señoras. Partos. Cirugía. De 16 a 20 hs. diariamente. Mutualidades. H. Yrigoyen 242, G. Cruz. Mendoza. Tel. 291393.
4|10|F|42340|Pte.-A

Dr. ENRIQUE VELASCO
Cirugía estética, plástica reparadora. Lunes, miércoles y viernes, de 17 a 20 horas Rioja 1153. Tel. 244806.
1|12|F|58682|Pte

Dr. HUGO SALOMON
Unicamente Cirugía estética funcional de nariz. Clínica Godoy Cruz, Godoy Cruz 333, Teléfonos 215951 y 215952 Mutuales.
10|1|F|Pte.|D

OCULISTAS

Dr. ZALDIVAR
Dra. MISTELI
Nueva dirección: Av. Emilio Civit 685. Ciudad. Tels. 257000 - 257100
14|1|F|Pte

Dr. ALVAREZ NOQUE
SOLICITAR TURNO
Enfermedades y cirugía de ojos Mitre 896 Tels.: 241443 - 241805.
4|6|F|Pte.|

Dr. M. MARCHEVSKY
OCULISTA
Consultas de 11 a 12.30 y de 16 a 20 hs. Rioja 1130. Tel. 247996.
25|9|F|94036|Pte.

CLINICA DE OJOS
Atendido por
16 Médicos Oftalmólogos y 6 Auxiliares Técnicos Universitarios
Consultorio extern de 8 a 21 hs. Guardias permanentes Cirugía e internación. Atención de particulares y Mutualidades. Av. España 880 Teléf. 248856
18|3|F|42513|Pte

REUMATISMO

Dr. RICARDO BARCENILLA
Rivadavia 578 - Planta Baja - Dpto. 5 - Ciudad. - Turnos 17 a 20.30 hs. - Teléfonos 292020 - 221910.
27|2|F|Pte

Dr. MANUEL MENA
Reumatólogo - Enfermedades de columna vertebral, brazos doloridos, ciática. Atiende de 15 a 20 hs Buenos Aires 226. Lunes a sábados.
20|3|F|Pte.|S

Dr. JULIO F. SANCHEZ
Doctor en medicina (Esp. en Europa). Reumatología ortopedia y traumatología. Rivadavia 141 Tel 291838
2|11|F|23600|Pte.

HUESOS

DOCTORES LUQUE
Traumatología y Ortopedia
EN MENDOZA: Las Heras 170, Dep 14, Tel. 251112 (miércoles y sábados 8 a 12). SAN MARTIN: Pirovano 270, Tel. 22747. Turnos: Tel. 22747 - San Martín.
28|10|F|22659|28|11

PARTERAS

CELINA E. M. DE ARNEDO
PARTERA NACIONAL
Catamarca 585, Ciudad 1. 242388 Pedir turno.
29|F|99490|Pte.

ESTHER C. DE SANANES
Partera nacional. Diariamente de 10 a 20 hs. Solicitar turno. Pedro B. Palacios 1260 (Ituzaingó) entre Catamarca y Lavalle. Teléfs 257319 y 251391
7|4|F|Pte.|D

J. DELIA SANCHEZ GOMEZ
OBSTETRICA NACIONAL
Atiende de 15 a 17 horas, menos sábados. Rivadavia 634 Tel. 241019
6|12|F|Pte.

LIDIA M. de CUARTAS
PARTERA
25 de Mayo 770. Mendoza. Teléfono 247223.
11|10|F|Pte.

IRMA YAKEL de LEGUIZAMON
PARTERA
Av. San Martín 1369 - 3er. Piso. Dpto. A. - Tel. 257536 - Mendoza.
F|Pte.|A

RADIOLOGIA

MAMOGRAFIAS

Exámenes radiográficos mamarios con Senograph. San Martín 677, Teléfonos 242199 - 248678.
18|11|C|878|17|12

ODONTOLOGIA

VICTOR M. PICCIONE
Doctor en odontología, Cirugía de boca y huesos de la cara, Martes y jueves, Sanatorio Policlínico de Cuyo. Tel. 243000. Part. 255547.
1|2|F|Pte

Dra. DUCI DE CAPURRO
NIÑOS - ADULTOS
Lunes, miércoles y viernes. Rivadavia 76 - Pta. Baja. Dpto. "F" Tels. 252134 - 291141.
1|6|F|65070|Pte.|A

PEDICUROS

CASA SCHOLL
Pedicuros, Calzados, Plantillas, Medias y Vendas para Várices. Todo para el confort del pie. Pedir turno Montevideo 27, Mendoza. Tel 21...
2|11|F|23600|Pte.

Avisos Clasificados

Compra y Venta de Propiedades

ALONSO vende hermosa casa una planta, a Paso de los Andes, 6ta. Sección, 2|3 dormitorios, servicio, amplio terreno. Total $ 350.000.000, con facilidades.

DEPARTAMENTO céntrico, frontal, 3 dormitorios categoría, con cochera, a cuenta casa 2 dormitorios, con departamento chico, ciudad, hasta $ 400.000.000.

DEPARTAMENTO céntrico, frontal, 3 dormitorios, vendo $ 180.000.000, facilidades.

DEPARTAMENTO céntrico, frontal, 3 dormitorios, dep. servicio, permuto por casa zona ciudad, hasta pesos 350.000.000.

LUZURIAGA, terreno 1.900 m2. con casa amplia sobre carril Sarmiento, regalo. Contado $ 120.000.000 y facilidades 4 años.

DEPARTAMENTO céntrico, frontal, 2 dormitorios, con cochera, permuto o a cuenta casa con jardín, hasta pesos 250.000.000.

HAY OTRAS permutas, consúltenos, a pedido formal cliente compro casa categoría, bien ubicada, hay otras ofertas casas para la venta.

ALONSO PROPIEDADES
San Lorenzo 21 - Teléf. 290822
21|11|F|28281|21|11

A MOLL Inmobiliaria compra casas, departamentos, lotes, etc. Operaciones inmediatas, garantidas. Gutiérrez 567. Tel. 214266 - 250324.
22|9|F|85420|Pte.

A PROPIETARIO compramos casa, departamento o lote. Godoy y Pelaia. Máxima seriedad Inmobiliaria. Gutiérrez 585. Teléfonos 238543 y 251597
20|7|F|78477|Pte.-S.

A PROPIETARIO directo compramos casas, fincas, lotes, terrenos, negocios, campos, etc. para satisfacer pedidos reales, solicite tasador sin compromiso, en Mitre 1378. Ciudad, Tel. 257726 - 251537
14|11|F|26440|22|11

A PROPIETARIO compro urgente hoy mismo chalet zona residencial. Gran contado, total hasta pesos 280.000.000. T. 244790.
19|1|F|2713|22|11

A. BACCARELLI, San Martín 1070. Tel. 291830 necesita casas, lotes, departamentos.
21|11|C|700|23|11

A PROPIETARIO compro urgente casa, departamento o lote, operación rápida. Cnel. Plaza 509 - Ciudad.
20|11|C|514|21|11

A ESTRENAR Barrio Trapiche, 3 dormitorio y garaje contado $ 1.000.000 y facilidades, recibiría permutas. Tel 225842.
20|11|F|30194|22|11

A PROPIETARIO: compro apurado, casa, departamento o lote con algo construido. Es urgente. Teléfono 255156. Mahona.

A $ 400.000. Total $ 810.000 Linda y cómoda casa 1 cuadra San Martín, Godoy Cruz: comedor, 2 dormitorios, 2 baños, amplia cocina comedor muy bien instalada con artefactos, patio embaldosado, despensa, fondo. - Provivienda - Perú 1214.
21|11|C|738|21|11

A $ 250.000. T|$ 450.0000: Amplio, lindo departamento c|teléfono, desocupado, Las Heras, liv.-comedor, 3 dormitorios c|placares, cocina, patio embaldosado. Provivienda - Perú 1214.
21|11|C|738|21|11

A $ 180.000. Total $ 370.000: Casa desocupada Las Heras: liv.-comedor, 2 dormitorios, garaje, amplia coc.-comedor c|muebles metálicos, patio. - Provivienda. Perú 1214.
21|11|C|738|21|11

A $ 950.000. Total $ 189.000: recibimos casa, lote o coche, chalet estrenar B. Sta. Ana, liv.-comedor c|estufa hogar, garaje, 3 dormitorios, placares, cocina c|artefactos, muebles metálicos, baño color, patio embaldosado, fondo. Provivienda. Perú 1214.
21|11|C|738|21|11

A $ 40.0000. Total $ 725.000: Chalecito estrenar, Dorrego, frente Av. Acceso Sur, jardín, liv.-comedor, e vehículos, 3 dormitorios c|placares, cocina, fondo. Provivienda - Perú 1214.
21|11|C|738|21|11

A $ 360.000. Total $ 760.000. Facilidades 3 años, departamento pl. baja, una cuadra Perú, 6ta., estrenar, liv.-comedor, cocina c| artefactos, 2 dormitorios c|placares, patio. Provivienda. - Perú 1214.
21|11|C|738|21|11

A ESTRENAR, 5ta. Sección, casa 1 planta vendemos, 1|comedor, 3 dormitorios, c|comedor, 2 baños, 2 patios, cochera, categoría. T. mSn. 320.000.000. Facilidades acepto lote Godoy & Pelaia. Teléfonos 258543 - 251597.
21|11|F|28208|21|11

A ESTRENAR escritorio vendemos, 3 ambientes, toilette, patio. Godoy & Pelaia. 258543 - 251597.

LA GRAN BATALLA DEL AHORRO

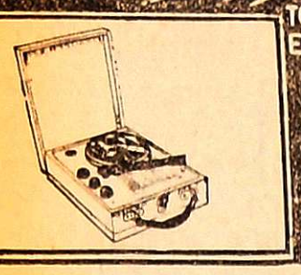

TOCADISCO A PILAS Y ELECTRICO CON RADIO
$2.980
casa Silva
LAS HERAS 379

OPORTUNIDAD
VENTA DE PASTO DE PRIMERA CALIDAD
AL MEJOR PRECIO DE PLAZA
FINCA "DON QUINTO"
JOSE F. MORENO 1138 — CIUDAD
21|11|F|28269|28|11|A

ORO
Alhajas - Pólizas
Moneda
O. F. $ 660,00
JOYERIA GOLD
ESPEJO 102
Asociado a COVEMPA
3|11|F|23927|28|11|A

MEHARI
MUY BUEN ESTADO
COMPRO CONTADO
HORARIO DE COMERCIO
CORDOBA 344 - MENDOZA

Pintamos - Decoramos
Revestimiento
Texturables - Papeles
Pintados y Vinílicos
Comprando 10 rollos colocación gratis. Decoración, revestimiento interior y exterior con
RAKOTON
Pintamos frentes casas, departamentos, decoración de negocios, habitaciones y cocina. Garantía escrita por 15 años. Primera Empresa Argentina de Decoración. Se or. Héctor Martínez. Consultas gratis.
MONTEVIDEO 740
TELEFONO 244802
21|11|C|781|21|11

ORO
PLATA - PLATINO
BRILLANTES
Compra - Venta por mayor y Menor. Voy a domicilio. Asoc a COVEMPA. - Sarmiento 50. Local 5 - Teléf. 244960 - Mza
18|11|C|984|985|27|11

Importante Distribuidora
(De productos consumo masivo)
— NECESITA —
VIAJANTE EXCLUSIVO P/ZONA ESTE DE MENDOZA
QUE DISPONGA DE ½ O DIA ENTERO
Postulaciones: Juan Gualberto Godoy 1050, Dorrego, Gllén. Viernes de: 16.30 a 20.30 hs. Sábado de: 8.00 a 12.00 hs. Por carta: Casilla Correo 446, Mendoza.
21|11|C|823|21|11

CADETE
DE 14 A 16 AÑOS
NECESITAMOS
Presentarse únicamente HOY de 17 a 19 horas en:
CERETTI 244 - GODOY CRUZ
21|11|F|28280|21|11

RECORTE ESTE AVISO UNICO
¡Y a vivir no más! Su jubilación tramitamos con dinamismo. Consúltenos urgente. Lunes a viernes 17 a 20 horas. Garibaldi 118 - Piso 2 - Local 2 - Mendoza.
21|11|C|788|22|11

CHACRAS DE CORIA
ALQUILO EN ZONA RESIDENCIAL CASA QUINTA AMOBLADA, Capacidad familia grande. Pileta natación, jardines, frutales en producción. Sup. 7.000 m2. Teléfono, agua Río Blanco, pavimento, cocheras etc. Por meses diciembre enero y febrero. Total $ 100.000. Tratar: JUAN CARLOS NAZAR - Loria 5748 - Chacras de Coria.
21|11|C|816|21|11

CHILE
Graciela Manríquez
Estará en el Hotel Royal los dias 21, 22 y 23 de noviembre.
y tiene el placer de visitar a su distinguida clientela de Mendoza para ofrecerles casa y departamentos para 4 a 12 personas en precios muy convenientes.
21|11|C|850|21|11

BAJISTA
CON INSTRUMENTO PARA CONJUNTO BEAT
Tratar martes y jueves 20.30 hs.
CHILE 4651 esq. ALPATACAL — VILLA NUEVA
21|11|F|28343|21|11

PARTICULAR
Tiene camioneta Dodge modelo 66 con motor 74; camioneta Ford F-100 modelo 60, cilindros para permutar por auto o por camioneta gasolera. Diferencia contado Ricardo Gutiérrez 130, Pedro Molina, Guaymallén. - TELEFONO 215958.
21|11|T|09182|22|11

la pipa COMPRA ORO
$ 660,- OF.
TONSA LOC. A - 23
entr por Catamarca
3|11|F|23926|28|11|A

COMPRAMOS
Planta fraccionamiento en Pcia. del Chaco, preferentemente ubicadas en Pcia. Roque Sáenz Peña o Resistencia. Ofertas al TELEFONO 254684.
21|11|C|832|22|11

TIERRA
PARA CORTAR LADRILLO
Alquilo con rueda completa. Calle Pescadores pasando avenida Norte, segunda casa. - Juan Pierangeli.
21|11|C|845|21|11

CLUB MENDOZA DE REGATAS
Necesita personal de maestranza para temporada de verano. Presentarse: Secretaría del Club.
21|11|F|28344|21|11

Avisos Clasificados

(Viene de la pág. anterior)

Compra y Venta de Propiedades

ANTISISMICA, construcción, dos cuadras Hptol. Español, 3 dormitorios, 250 mts. cubierto. 500 mts. terreno. Becerra, Colón y Tiburcio Benegas. Godoy Cruz.
20|11|F|28008|21|11

ATENCION: vendo hoy, urgente, oportunidad, casita interna en Gllén., a 1 cuadra Río Negro y A. Brown, faltan terminaciones, con agua y luz, al contado total, líquido en $ 17.000.000 m$n. Espejo 172. Ciudad. Tel. 231358 y 231558.
20|11|F|28044|21|11

ATENCION: vendo casita interna en 6ª sección, sobre calle Huarpes, desocupada, antigua, living comedor, 2 dorm., cocina comedor, comedor diario, lavandería, patio c|parral. Total $ 48.000.000. Facilidades. Llaves: Espejo 172. Cdad. Tels. 231358 y 231558.
20|11|F|28046|21|11

ATENCION vendo departamento (chiche) o permuto por casita en Godoy Cruz. Tratar: Santos Dumont 290, Godoy Cruz. Barrio Bancario.
20|11|F|30210|21|11

ATENCION vendo lote 2 piezas humildes, ideal corralón (Barrio Vargas) $ 150.000, recibo auto. Santos Dumont 290, Godoy Cruz Barrio Bancario.
20|11|F|30212|21|11

ANTISISMICA Barrio Trapiche nuevo, 2 dormitorios y garaje. Total $ 970.000. Tel. 225842.
20|11|F|30185|22|11

ANTISISMICA Secta Sección, 3 dormitorios, cochera, contado $ 600.000 y facilidades. T. 225842.
20|11|F|30182|22|11

ANTISISMICA 1 planta vendemos, Dorrego, l|comedor, c|diario, 3 dormitorios, 2 baños, garaje, patio, T: mn. 130.000.000. Facilidades. Godoy & Pelaia. Teléfono 258543 - 251597.
21|11|F|28209|21|11

ANTISISMICA, moderna, 5ª Sección; living, 3 dormitorios, dos baños, patiecito, garage. Pesos 150.000.000, c|facilidades. Lavalle 18, Tel. 253115.
21|11|C|812|21|11

ANTISISMICA, impecable, Villa Nueva; living, comedor, piso mármol, hermosa cocina comedor, 3 dormitorios, cochera, patio, terraza. $ 100.000.000 total. Lavalle 18, Teléfono 253115.
21|11|C|812|21|11

ANTISISMICA: Bº Supe, 3 dormitorios, permuto por casa, ciudad, Guaymallén, vendo 2 residenciales totalmente equipadas, 5ª sección. 500.000.000 y 350.000.000 c|u., departamento Godoy Cruz, 2 dormitorios, garaje. Total pesos 150.000.000. Contado 50%, saldo 1½ año, Navarro. Teléfono 251410.
21|11|T|9169|21|11

ANTISISMICA: corte antiguo, sobre Avenida San Martín, Godoy Cruz, 5 habitaciones y dependencias, vendo urgente. Rúffolo Inmobiliaria. Salta 792. Godoy Cruz. Tel. 225571.
21|11|F|30234|21|11

BARRIO Parque 2 dormitorios y garaje. Contado $ 400.000 y facilidades. Tel. 225842.
20|11|F|30191|22|11

BONITO chalet 6ta. Sección, living, 3 dormitorios, cocina, baño, garaje, amplio fondo, recién pintado, contado y facilidades. Tratar: Paso de los Andes 3080.
21|11|C|710|22|11

BUENA casa 5ta. sección, tres dormitorios, calefacción central. $ 260.000.000. T. 231546.
21|11|C|740|21|11

BARRIO Trapiche, vendo, 2 dormitorios, comedor, garage, 270 metros. Recibo automotor, departamento chico. Tel. 215254.
21|11|C|805|21|11

BARRIO Metalúrgico, Godoy Cruz, antisísmica, living comedor, 3 dormitorios y dependencias, vendo con facilidades. Rúffolo Inmobiliaria. Salta 792. Godoy Cruz. Tel. 225571.
21|11|F|30237|21|11

BARRIO San Ignacio, casa antisísmica, 2 plantas, 5 dormitorios, 3 baños, living, comedor, sala de estar, escritorio y dependencia. Vendo 50% contado, saldo facilidades. Rúffolo Inmobiliaria. Salta 792. G. Cruz. T. 225571.
21|11|F|30236|21|11

COMPRO casa antigua de 4 a 5 habitaciones o terreno en Godoy Cruz, entrego equipos completos. Tel. 225842.
20|11|F|30188|22|11

COMPRO lote Barrio Trapiche a particular teléfono 223207 horario comercio.
20|11|F|27866|22|11

CASA adobe en Las Heras, buen estado, 1.373 m2. terreno con viña y frutales, 35 mts. frente, a 5 cuadras Plaza Las Heras, vende Inmobiliaria Francica, contado y facilidades, acepto permuta. Convenir España 1057 - 3º piso. Oficina 14. Mza. 20|11|C|489|21|11

CASA antigua, sobre Mitre al 600, San José, 449 m2. (17 mts. frente) a valor terreno, $ 45.000.000 m|n. Vende Inmobiliaria Francica, contado y facilidades. Convenir España 1057 - 3º piso. - Oficina 14 - Teléf. 249762 - Mendoza.
20|11|C|489|21|11

CASA antisísmica desocupada vendo facilidades. Berutti 1104. Dorrego. Entrar por Cobos.
21|11|C|765|21|11

CASA 5ta. Sección, 3 dormitorios, garaje, living, comedor, cocina comedor, jardín, patios. Contado y facilidades. Garibaldi 7, 6º piso. Oficina 9. Teléfono 290071.
21|11|F|28284|21|11

CON 250.000, total $ 550.000 vendo antisísmica chica, recibo automotor, entrega inmediata. Tratar: Félix Suárez 884. Villa Nueva. Tel. 261828.
21|11|F|28204|21|11

CASA vendo desocupada 6 ambientes jardín, cochera, garaje, fondo, galpón, buen estado tratar: particular. España 4439. - Villa Nueva.
21|11|C|24[illegible]

COMPRO departamento uno o dos dormitorios. Pago contado Tucumán 212. Godoy Cruz. Tel. 290720.
21|11|C|765|21|11

CASA mixta, tres dormitorios, garaje. Patricias Mendocinas Nº 900, $ 130.000.000. T. 231546.
21|11|C|740|21|11

CASA 5ta. Sección, 3 dormitorios y demás, teléfono, vendo, pesos 550.000, saldo convenir. Minni. Bandera de los Andes 2829.
21|11|F|28311|21|11

CASA Barrio Santa Ana, a terminar, vendo, $ 130.000, saldo convenir y otras. Minni. Bandera de los Andes 2829.
21|11|F|28310|21|11

CASA calle Félix Suárez, tipo chalet, Guaymallén, 3 dormitorios y demás, terreno 500 metros, vendo, $ 500.000, saldo convenir. Minni. Bandera de los Andes 2829.
21|11|F|28309|21|11

CASA, galpón, como terreno, 500 metros, 6ª Sección. Acepto permutas. Tel. 215254.
21|11|C|806|21|11

CASITA ciudad, 4 habitaciones, todo servicio, contado 16.000.000, saldo como alquiler. Martillero. Huarpes 2020, Ciudad.
21|11|C|820|21|11

CASA en Barrio Sarmiento, 215 metros cuadrados, 3 habitaciones, sala de estar, baño completo, garaje y patio embaldosado. Gran oportunidad, m$n 45 millones. Juan Morelli. Maipú 1645. San José. Tel. 258006.
21|11|C|835|21|11

CASA vendo en San José, sobre Las Heras, salón para negocio, 3 dormitorios y dependencias, baratísima, m$n 50 millones. Juan Morelli. Maipú 1645. San José. Tel. 258006.
21|11|C|835|21|11

CASA ladrillo, amplia, s|Confraternidad Ferroviaria, vendo o permuto casa chica, algo patio Juan B. Justo 429. Tel. 252611.
21|11|C|844|21|11

COMPRO hoy casa 1 planta, 3 dormitorios, c|garaje, b|ubicada. Entrego $ 30.000.000 y departamento nuevo, 2 dormitorios, c|garaje, diferencias convenir. T. 252611.
21|11|C|844|21|11

CASAS, lotes, departamentos compro urgente. Contado inmediato Tel. 252611.
21|11|C|844|21|11

COMPRO finca grande, bien ubicada, tengo varios interesados. Minni. Tel. 261644.
21|11|F|28312|21|11

CHACRAS de Coria, oportunidad, 2 hectáreas, 500 m2, a $ 120,00 el m2, agua corriente, luz eléctrica, derecho de riego, medidas 108 x 185, puede fraccionarse una hectárea. Contado y facilidades. Roberto Venegas. Teléf. 246991.
21|11|F|28338|21|11

CHACRAS de Coria, sobre Alzaga, a metros de Pueyrredón, terreno con árboles, frutales y césped, medidas ideales: 15x40 m2. - 25x40 m2. y 30x45 m2., a $ 350,00 el m2. Contado y facilidades. Roberto Venegas. Teléf. 246991.
21|11|F|28339|21|11

DUEÑO vende en Dorrego, casa ladrillos, 2 dormitorios, living, cocina comedor, baño completo, garaje, lavandería cerrada, despensa, patio, todos los servicios. Cont. 450.000, saldo 30 meses. Pedro Vargas 211, Dorrego.
19|11|C|216|21|11

DEPARTAMENTOS céntricos, Sarmiento y España, Colón y Mitre, y a metros Emilio Civit 5ª Sección, dos dormitorios, demás dependencias, uno con cochera propia, permuto por dos casas primera categoría, 3|4 dormitorios, dependencias servicio, céntricas, Bombal o 5ª Sección, diferencias convenir. Dirigirse personalmente a Inmobiliaria Francica - España 1057 - 3º piso - Oficina 14 - Mendoza.
20|11|C|489|21|11

DEPARTAMENTO... sobre Juan B. Justo, Ciudad, 2º piso, a 3 cuadras parque, 3 dormitorios, living comedor, cocina, multibaño, lavandería cubierta, pequeño patio. Vende Inmobiliaria Francica o permuta por chalecito 3 dormitorios en 5ª Sección o Godoy Cruz, diferencia convenir. Informes personalmente en España 1057 - 3º piso - Oficina 14. Mendoza.
20|11|C|489|21|11

DEPARTAMENTO chiche 1 dormitorio, living - comedor, cocina, baño, patio derecho a cochera. Total $ 60.000.000. Facilidades. Corrientes 148. Tel. 255993.
21|11|C|779|21|11

DEPARTAMENTO: Oportunidad. Deseo cupado, frontal, Galería Tonsa por San Juan, un ambiente grande, cocina c|artefactos, baño; total contado pesos 500.000. Recibimos autos mediano. Provivienda. Perú 1214.
21|11|C|738|21|11

DEPARTAMENTO pleno centro, 2 dormitorios, 850.000 y facilidades. Abril 214316.
21|11|C|843|21|11

DOS DEPARTAMENTOS 3 dependencias cada uno, todos servicios sobre Rioja, Ciudad, 360 2., buenas facilidades. Teléfono 215085.
21|11|T|9188|21|11

DEPARTAMENTO antisísmico, con o sin teléfono, vende Funes. Teléfono 216988.
21|11|C|855|21|11

EN SAN LUIS vendo casa desocupada óptima ubicación. Dirigirse Pedernera 661, de lunes a sábado.
15|11|F|26556|24|11

EN LUJAN, casa céntrica, antisísmica, todos servicios, total pesos 750.000. Contado $ 250.000, resto cuotas semestrales $ 100.000, interés convenir. Bandini Vende. San Martín 677. Tels. 980282 - 980470. Luján.
21|11|F|28271|21|11

EN LUJAN, casa céntrica mixta con departamento interno, todos servicios, total $ 650.000. Contado $ 250.000, resto convenir. Bandini Vende. San Martín 677. - Tel. 980282-980470. Luján.
21|11|F|28270|21|11

EXCELENTE propiedad sobre calle San Martín, ideal para médicos. Facilidades. - Guarna. Olascoaga 389, Ciudad.
21|11|C|829|23|11

EN 6ª MIXTA, 500 mts., con Dpto. interno. Vendo, Tel. 253024.
21[illegible]

EN CARRODILLA, loteo Mauricio, vendo chalecito, recién estrenado, 3 dormitorios. Acepto casa amplia en Ciudad, alrededores. Juan B. Justo 429. Tel 252611.
21|11|C|844|21|11

EN BARRIO Parque, Godoy Cruz, casa antisísmica, living comedor, 2 dormitorios y dependencia. Vendo con facilidades. Rúffolo Inmobiliaria. Salta 792. Godoy Cruz. Tel. 225571.
21|11|R|30235|21|11

EN CHILE: Vendo bungalow de playa, amoblado, 3 dormitorios, baño, cocina, estar, patio, jardín, 144 m2. terreno, 94 m2 construidos, buena construcción, excelente vista al mar, a 3 cuadras de Playa Chica, balneario Cartagena, Chile. Valor $ 45.000 chilenos. Tratar: M. Dupré. Diagonal Los Presidentes, Block 103-A. Depto. 404. Santiago, Chile.
21|11|C|842|21|11

FINCA, 28 hectáreas en Corralitos, casa, tractor con implementos y herramientas. Derecho riego, además dos pozos, luz eléctrica. Vende Inmobiliaria Francica, contado y facilidades; acepto casa o camión. Convenir: España 1057. P. 3º. Of. 14. Teléf. 249762. Mza.
20|11|C|389|21|11

FINCAS Maipú 20 H. duraznos ciruelos damascos, Lavalle 25 H. c|2 1|2 parral, Lavalle 4 H. viña Córdoba 45.
21|11|C|759|21|11

HERMOSA casa 5ta. Sección metros parque, living, comedor diario, pisos mármol, 4 dormitorios, servicio, garaje. Hermoso y amplio jardín $ 450.000.000 facilidades. Llaves. Paso de los Andes 3080.
21|11|C|710|21|11

LOTES y casas compre en "Benturino"... Lotes y departamentos venda con "Benturino". Colón 659. Tel. 246927. (Martillero Lugones).
17|11|F|27249|22|11

LOTE chico 100 metros o interno compro, zona Villa Nueva. Vicente Zapata 297, T. 242911.
19|11|F|27527|21|11

LOTES... en Benegas, calle Alem 460 m2., otro calle 25 de Mayo, Godoy Cruz, 137 m2. Vende Inmobiliaria Francica, contado y financiación, recibiría coche Fiat 600, mod. 70|72. Convenir España 1057. - 3º piso - Oficina 14. Mendoza.
20|11|C|489|21|11

LOTE vendo 1.350 mts. cuadrados 20 de frente 100 mts. Acceso Norte. Pedro Molina B. de los Andes 1694. San José.
21|11|C|691|23|11

LOTE céntrico, ideal propiedad horizontal, hotel, etc., 580 metros, 12,95 frente, vendo. Lavalle 18, Teléfono 253115.
21|11|C|812|21|11

LOTE vendo urgente en Dorrego, 140 metros cuadrados. Todos los servicios. Juan Morelli. Maipú 1645, San José. Tel. 258006.
21|11|C|835|21|11

LOTE: Las Heras, interno, c|Independencia. Andes. Dorrego 123. 242917.
21|11|C|838|21|11

LOTE: Guaymallén, 150 mts., interno. Andes. Dorrego 123. 242917
21|11|C|838|21|11

LINDA casita en L. Heras, metros Doctor Moreno, mixta 2 dormitorios, garaje, dependencias. Total $ 45.000.000, c|facilidades. J. B. Justo 429. Tel. 252611.
21|11|C|844|21|11

LOTE Chacras de Coria, 2.160 metros, con frutales, vendo urgente, contado. Rúffolo Inmobiliaria. Salta 792. Godoy Cruz. Tel. 225571.
21|11|F|30233|21|11

OPORTUNIDAD: Barrio Obrador, ciudad, antisísmica 4 ambientes 85 metros cubiertos, faltan detalles, tiene losa. Total pesos 25.000.000. Facilidades. Urquiza 127 oficina 12 Ciudad.
21|11|C|775|21|11

PROPIETARIO vende en Bº Bancario, casa 2 dorm. c|placard, l|comedor, cochera, todos servicios $ 105.000.000 O'Higgins 347, tratar Anatole France 352, Godoy Cruz.
20|11|C|569|21|11

POTRERILLOS Vdo. o permuto p|automotor 2 lotes. Valle del Sol 900 mts. Rioja 922. T. 245357.
20|11|C|473|23|11

PARTICULAR vende urgente por traslado casa en San José excelente ubicación, 2 dormitorios, living comedor, garaje, cocina, comedor, otras comodidades, supergas, entrega inmediata T. E. 260953.
21|11|C|724|22|11

RESIDENCIA en Carrodilla, 3 dormitorios, dependencias, patio cubierto, pileta de natación, jardines, teléfono etc. vendo o permuto por casa en 5ta. Sección, Bombal o similar. Tratar: Tucumán 212. G. Cruz. Tel. 290720.
21|11|C|675|21|11|D

REGIO departamento 6ta. Sección 4 años Construido, l i v i n g, 3 dormitorios, cocina, baño, lavandero. Contado y facilidades. Alfombrado. Tratar: Paso de los Andes 3080.
21|11|C|710|21|11

REGIA casa antisísmica, metros avenida San Martín, 3-5 dormitorios y dependencias. Valor pesos 220.000.000, con facilidades. Rúffolo Inmobiliaria. Salta 792. G. Cruz. Tel. 225571.
21|11|F|30233|21|11

TERRENO 10 x 18, Patricias y Coronel Plaza, galponcito nuevo y baño al fondo, $ 75.000.000. Teléfono 231546.
21|11|C|740|21|11

URGENTE: casa material 4 ambientes, garaje, 110 metros cubiertos, gas. Total $ 46.000.000, facilidades. San José. Urquiza 127 oficina 12 Ciudad.
21|11|C|775|21|11

URGENTE líquido 1.500 hectáreas campo cerca centro y una casa antisísmica centro Villa Nueva Lavalle 212. Ciudad.
21|11|C|750|21|11

VENDO excelente oportunidad. - Patricias Mendocinas - Colón. - Colón 293. Teléfono 249914.
17|11|C|168|21|11

VENDO, regio edificio a estrenar, frente al Mercado Central, 230 metros cubiertos, planta baja, entrepiso y primer piso. Ideal para negocio, Compañías de Seguros, empresas, puede adaptarse casa de familia. Entrevistar Sr. Humberto Raiti. General Paz 47, Cdad. Tel. 218890.
16|11|F|27034|23|11

VENDO departamento en Godoy Cruz, 2 dormitorios, s e r v i c i o s, $ 380.000,00, recibo auto chico Tratar en Drago 335. Godoy Cruz.
19|11|F|27506|23|11

VENDO casa mixta San José, 3 dormitorios, t|servicios, nueva, sin detalles. Chacabuco 447. - Dpto. 2 - Ciudad.
20|11|C|450|22|11

VENDO lote Barrio Suárez, pesos 15.000.000; tiene todos los servicios. Tratar López De Vega Nº 1686. Villa del Parque. Señor Morales.
21|11|C|734|-35|23|11|D.

VENDO casa 6ta. Profesor Benielli 2605 galpón antisísmico ideal depósito o corralón 74 mts2. edificación adobe vigado 85.000.000 m|n. 50 o|o contado. Saldo convenir.
21|11|C|712|21|11

VENDO 25 hect. tierra en Alto Chapanay y Lote 250 mts.2. Primer Barrio Trapiche. Alem 298. Ciudad.
21|11|C|721|22|11

VENDO casa mixta, todos los servicios, $ 78.000.000, facilidades Inmobiliaria. 25 de Mayo 1984. Ciudad.
21|11|C|864|21|11

$ 20.000.000 y facilidades casita, living comedor, dormitorio, baño instalado, entrada vehículo. Recibo automotor. San Martín 1618. Las Heras.
21|11|C|855|21|11

Compra y Venta de Negocios en General

A $ 650.000. T|$ 1.300.000. Oportunidad: negocio rotisería, todo tipo maquinarias, trabajando muy bien, venga a comprobarlo, se vende incluida la propiedad, salón y vivienda, cerca Avda. San Martín, Godoy Cruz. Provivienda - Perú 1214.
21|11|C|738|21|11

A INTERESADO en poseer hermosa boutique, vendo, zona comercial. Paso de los Andes 208. Ciudad.
21|11|F|28335|23|11

COMPRAMOS urgente negocios p|numerosos pedidos n|clientes. Córdoba 154. - Ciudad. T. 254996.
17|11|F|27238|21|11

DESPENSITA c|pequeña vivienda, sexta sección, vendo puertas cerradas, bajo alquiler. San Juan 1484. 1er. piso "C".
21|11|C|808|21|11

ESTUDIO Fotográfico en pleno centro de Luján, vendo urgente. San Martín 375, Luján de Cuyo.
20|11|F|27882|21|11

KIOSCO vendo, 8 años de concesión, tratar en calle D a m i á n Hudson 155 - Ciudad.
21|11|C|678|22|11

LOCAL chico vendo, pleno centro. San Martín 1608, entrada Galería General Paz.
21|11|C|790|21|11

MERCADITO, instalaciones completas, vivienda en alquiler, pesos 35.000.000 total. Lavalle 18. Tel. 253115.
21|11|C|812|21|11

POR NO poder atender, vendo salón de belleza céntrico, con instalaciones. Bajo alquiler, tratar calle Ochoa Castro 3046. Cdad. De 8 a 12 horas.
20|12|C|394|21|11

PELUQUERIA damas trabajando, pleno centro, vendo por viaje. Tratar: Damián Hudson 253.
21|11|C|756|21|11

VENDO mercado y almacén con instalaciones bajo alquiler. Buenas ventas. Excepcional ubicación. Recibo vehículo y poco contado. Tratar: Dorrego 1155, Dorrego, Guaymallén.
19|11|C|263|21|11

VENDO o permuto, por vehículo, hermoso mercadito con muy buena venta. Tratar en Ozamis y Mitre, Maipú. Estación de Servicio Prieto.
21|11|F|28245|23|11

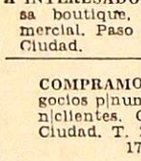

Compra y Venta de Muebles

A. SELLA - Tel. 247447 - Martillero Tiburcio Benegas 776, ofrezca muebles, artículos hogar, máquinas usadas, dinero en el acto
11|2|F 6992 Pte

A AMITRANO martillero - Teléf. 247711. Aristides Villanueva 332, ofrezca muebles, antigüedades, maquinarias, artículos generales Pagamos mejor. Anticipamos dinero.
9 6 F 2225 Pte

A BENTURINO, tel 244[illegible]-248736 ofrezca muebles, antigüedades artículos en general (Colón 669

A FABRICANTE sigue entregando, oferta novios: dormitorios, comedores, living, muebles sueltos, mitad precio, créditos al acto. Atención hasta 22 hs. Confraternidad Ferroviaria 579, Ciudad. Por Videla Castillo al 3100. Teléfono 230132.
18|11|C|976|27|11

ANTIGUEDADES. Gran mesa renacimiento c|esculturas y bargueño, comedor español e inglés, arcón gótico, muebles ingleses franceses y españoles, chinos, escritorios, bibliotecas, muebles coloniales y moriscos, dormitorios, vitrinas, camas, amacas, chifonier, juegos sala, berger, inglés, francés y español, porcelanas, cristales, ánforas, jarrones, arañas, apliques plafones, relojes, espejos, estatuas, lámparas, petit muebles, perchas y muchísimas piezas más. Aristides Villanueva Nº 436.
21|11|C|758|21|11

COMPRO: dormitorios, roper o s, art. del hogar. Tel. 221443, horario comercio.
19|11|C|172|21|11

FABRICA de muebles La Universal: placares y modulares a medida se hacen, (hay existencia) Confraternidad Ferroviaria 585, Teléfono 253931, altura Videla Castillo al 3100. Ciudad.
11|1|T|8826|25|11

Compra y Venta de Automotores y Cubiertas

ANDES AUTOMOTORES
Roberto Wainsztein
O'Brien esquina Alberdi
— San José —

Opel 0 km. 75, gran descuento	
Ami 8 1971	$ 62.500
Peugeot 504 1972	$ 99.000
Chevrolet Super 1968	$ 49.500
Renault 850 1971 ...	$ 42.500
Fiat 600 1969	$ 42.000
Renault Gordini 1968	$ 39.500
Renault 4L 1967	$ 24.500
Renault 4F 1965	$ 29.500
Rambler Ambassador 1962	$ 39.000
Furgón Citroen 1963	$ 29.500
Chevrolet Bel Air 57	$ 24.000

Y facilidades a 24 meses. Planes especiales a Empleados Públicos.
21|11|F|28290|21|11

A. CAMIONES gasoleros: Dodge 800 - Ford 1965-1962 1957. Bedford 1961. Dodge 1962. Nafteros: Ford 1964, 1957. Dodge 1960. Chevrolet 1957. - "Riccieri". - San Luis 540.
19|11|C|324|21|11

A CAMIONETAS: Chevrolet, Diesel original. Brava 1974, Peugeot 1974. Rastrojero 1960. Jeeps: carrozados, petiteros. Estancieras: varias. - "Riccieri". San Luis 540.
19|11|C|324|21|11

A AUTOMOVILES: Fiat 125 - 1600 - 1500 - 1100 - 800 - 600. Peugeot. Falcon, Fairlane, Chevrolet, Torino, Valiant, Rambler, Renault 4-L. Gordini. Dauphine - Cien unidades. "Riccieri". San Luis 540.
19|11|C|324|21|11

A. MICROOMNIBUS: Dodge Diesel 1964, Bedford 1960. Ideal mil usos. "Riccieri" - San Luis 540.
19|11|C|324|21|11

A CUPE Torino 69, mejor que nuevo. Permuto, financio. Olegario Andrade 641, Ciudad.
21|11|C|836|21|11

A. RADIADORES Vigil. Reparaciones, recambios en el acto. Saavedra 966. San José. Teléfono 258651.
5|11|C|689|5|12

A PARTICULAR vendo Renault 6 M. 70, perfecto estado, tratar: Lisandro de la Torre 346. Ciudad. T. 247249.
20|11|C|504|21|11

A PRIMERA oferta vendo moto DKW. Dorrego 1063, Gllén. Mza.
20|11|C|483|21|11

A CAMION compro 1965 en adelante entrego Peugeot 1971 saldo a convenir, teléfono 223207, horario comercio.
20|1|F|27863|22|11

A CAMIONCITO Dodge mod. 60 para 2500 kg. con cuarta, carrocería alta. Total $ 90.000,00. Permuto. Tel. 214626.
21|11|C|598|21|11

A RASTROJERO mod 57, reparado total, gomas nuevas $ 120.000,00. Olascoaga 306. L. H. Tel. 214626.
21|11|C|598|21|11

A HOY líquido Fiat 600 mod. 62. San Martín 1042. Tel. 292284.
21|11|C|611|21|11

A GARIBALDI Y COSTANERA: Renault 6-1973; Renault 12-1973; Fiat 128-1973; 600-R-1973; Peugeot 504-1971; 404-1968; Falcon 1968; Torino 1973; Citroen; camión Mercedes Benz 6.600 c|carrocería. Impecables.
21|11|C|709|22|11

A CHEVROLET 51, empecable, Godoy Cruz, esquina Avellaneda, Villa Nueva.
21|11|F|28316|22|11

A RURAL Willis 47, mecánica 0 km. 19.000 y cuotas, Godoy Cruz esquina Avellaneda, Villa Nueva.
21|11|F|28314|22|11

A RAMBLER 1964, boca de pescado, vendo. Gorriti 2021, Villa Hipódromo.
21|11|F|28287|23|11

A HERMOSO Rastrojero 1966, motor nuevo, radio, gomas nuevas. Recibo permutas. Godoy Cruz y Avellaneda, Villa Nueva.
21|11|F|28326|22|11

A RENOLETA 4-L 1966, linda, pequeño anticipo y facilidades, recibo permuta, Godoy Cruz esquina Avellaneda, Villa Nueva.
21|11|F.28328|22|11

A UNICA cupecita Gordini 1965, pequeño anticipo y cuotas, se aceptan permutas, Godoy Cruz esquina Avellaneda, Villa Nueva.
21|11|F|28330|22|11

A RENAULT 850, 69, contado y cuotas. Godoy Cruz, esquina Avellaneda, Villa Nueva.
21|11|F|28318|22|11

A CAMION gasolero Fiat 666, vendo o permuto, Godoy Cruz, esquina Avellaneda, Villa Nueva.
21|11|F|28320|22|11

A CAMION Ford F 600, motor gasolero, gomas nuevas, listo para trabajar, vendo, permuto menor precio facilidades, escucho oferta de contado, Godoy Cruz, Esquina Ave[illegible] Nueva

A N.S.U. Prinz, 62, 19.000. Cupé Ford Mercury 1946, permutas y facilidades. Godoy Cruz, esquina Avellaneda, Villa Nueva.
21|11|F|28322|22|11

A RENAULT 850, modelo 69 y Gordini modelo 63, contado, facilidades, permuto. San Miguel 1885. Las Heras.
21|11|C|855|21|11

A CHEVROLET modelo 65 (2), contado, facilidades, permuto. San Miguel 1885. Las Heras.
21|11|C|855|21|11

A CHEVROLET Super Sport 250, modelo 69, contado, facilidades. San Miguel 1885. Las Heras.
21|11|C|855|21|11

A MOTONETA Siambretta, modelo 69, contado, acilidades, permuto. San Miguel 1885. Las Heras.
21|11|C|855|21|11

A JEEP, modelo 58, contado, facilidades, permuto. San Miguel 1885. Las Heras.
21|11|C|855|21|11

A FIAT 600, modelo 65, contado, facilidades, permuto, San Miguel 1885. Las Heras.
21|11|C|855|21|11

A CAMIONETA Chevrolet modelo 65 y Chevrolet modelo 64, con cúpula, contado, facilidades, permuto. San Miguel 1885. Las Heras.
21|11|C|855|21|11

A 4-L modelo 66 y modelo 65. Contado, facilidades, permuto. San Miguel 1885. Las Heras.
21|11|C|855|21|11

A FIAT 600 modelo 69. 4-S modelo 71. Camioneta Chevrolet, modelo 72 (2). Gladiator T-80, 67. Contado, facilidades, permutas. San Miguel 1885. Las Heras.
21|11|C|855|21|11

ATENCION, Fiat Multicarga 125, 1973, flamante estado, vendo. Coronel Plaza 655.
20|11|T|09128|22|11

ATENCION, camión Chevrolet 1946, con volquete; automóvil Chevrolet 46, toda prueba, vendo. Recibo menor, Jeep o chatita. Coronel Plaza 655.
20|11|T|09129|22|11

AUTOMOVILES compro modelo 60 en adelante, pago contado, San Miguel 1885, Las Heras.
19|11|C|307|28|11

AL CONTADO compro auto modelo 1970, medianos. José Vicente Zapata 236.
19|11|F|27641|24|11

ATENCION Fiat 600|61 muy bueno vende particular. Contado. Patricias Mendocinas 1815, San José. Horario 16 a 21 hs.
20|11|C|040|041|21|11|AD

¡ANTICIPO! $ 29.900. Elija y lleve 4R-68; Fiat 600-67; D.K.W. Rural 1964, J e e p largo carrozado 64. Recibo moto-neta. Permutas. Hay cuotitas. San Martín 3258. Cdad.
20|11|C|539|22|11

¡ANTICIPO! $ 23.000 a elegir: Fiat 600-64; Gordini 64, Renault 61 y Rastrojero naftero Willys. Recibo moto-netas, bonos y permutas. Hay cuotitas. San Martín 3258. Cdad.
20|11|C|539|22|11

¡AHORRE! $ $ $ Líquido hoy. Rastrojero Diesel 59, motor a nuevo, pintura a elección, cubiertas buenas, mendocino. Recibo menor. San Martín 3258. Ciudad.
22|11|C|539|22|11

¡ATENTOS! Compro Rambler, Valiant, Chevrolet o similar. Pago contado, con o sin deuda. San Martín 3258. Ciudad.
20|11|C|539|22|11

AUTO Valiant IV, vendo, impecable. Videla Castillo 2865.
20|11|T|09136|21|11

ATENCION: empresa vende Furgoneta 4-F, Jeep (único) y Rural Fiat (C|sitalia). Santos Dumont 290. Godoy Cruz. Barrio Bancario.
20|11|F|30214|21|11

APURADO vendo volquete Zanichelli 6-8 toneladas, y cubiertas 825 x 20 (nuevas). Santos Dumont 290, Godoy Cruz, Barrio Bancario.
20|11|F|30216|

Secretaria Administrativa

Perito Mercantil - Edad 18 a 30 años

Buena Presencia

Mecanografía y Redacción propia - Referencias

Escribir a Sr. Contador (4) Pte. Rte. Diario LOS ANDES

21|11|F|28260|21|11

ORO

COMPRO

MEJOR PRECIO

ABSOLUTA RESERVA

San Martín 1027 - Local 70

Galerías Plazza

21|11|F|27850|21|11

TODA CLASE DE ACCESORIOS DEPORTIVOS PARA TODO TIPO DE AUTOMOVILES

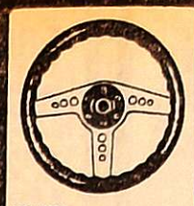

VOLANTE DEPORTIVO desde $ 800

CUBREVOLANTE $ 110

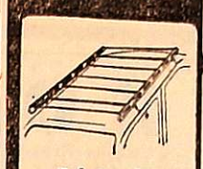

Fábrica de Portaequipajes

LAMPARAS P. T. para cualquier automóvil $ 120

Lifer ACCESORIOS

San Juan 570 - Tel. 292050

Mendoza

Vendo 2 Topadoras Fiat 55-R

TROCHA ANCHA

MITRE 1450 — MENDOZA

Lunes a viernes de 18 a 21 horas

21|11|C|674|22|11

Vendo Gamulanes Sacos de Napa

Surtidos en ropa de cuero. Se hacen entallados, arreglo y limpieza de los mismos. - Casa Modycuer. E. Ríos 181 - Ciudad - Tel. 259216

20|11|C|517|21|11

FIAT 1500 RURAL

modelo 1969, profesional VENDE $ 13.500,00, Av. España 1248, 5º Piso, Of. 66 o San Martín 1074, 4º Piso, Of. "D". T. E. 230442 ó 242305 de 17 a 21 horas.

SABADO DE MAÑANA

21|11|C|626|22|11

USADOS

OFERTAS AL CONTADO

DODGE 1500 - 72	$	168.000
FIAT 128 - 72	$	150.000
FIAT 600 - 62	$	48.000
RENAULT 4 L - 71	$	98.000
CAMIONETAS		
DODGE DP-100 Diesel - 73 .	$	385.000
FIAT 1500 Multicarga - 68 .	$	89.000
CHEVROLET c/cúpula - 67 ..	$	135.000

RIOJA 1448 — MENDOZA

21|11|F|21|11|D

ORO

$ 695 O. F.

MONEDAS - POLIZAS - PLATA

NECOCHEA 62 — LOCAL 11

Asociado a COVEMPA

17|11|C|759|21|11

ALMACIGO

Pimiento 4 cascos y morrón, tomate redondo, tomates Perita. - Calle Urquiza 571, Guaymallen. Mendoza, entre Carril Godoy Cruz y Bandera de los Andes.

21|11|C|764|21|11

ACOPLADO VOLCADOR

3 EJES COMPRAMOS

Santa Cruz 574 - Ciudad

Teléfono 241855 y 246812

21|11|T|09185|21|11

POLLITOS "BB" y RECRIADOS

DISPONGO POR MAYOR Y MENOR

LISANDRO MOYANO 2300

EL PLUMERILLO

LAS HERAS — MENDOZA

21|11|F|28277|22|11

ORO

$ 685.- O. F.

ESPEJO 271 PISO 2 OF. 1

5|11|F|24390|28|11|A

Calderas Vendo

2 Mts.2. SUPERFICIE CALEFACCION

LISTAS PARA INSTALAR

ARIZU 339 - GODOY CRUZ

18|11|F|25|11|D

SEMILLA de PAPA

Variedad KENNEBECK, Fundación, Origen CANADA

ENTREGA INMEDIATA

"ALGUACIL Hnos."

Administración: E. González 521 - Godoy Cruz - Mendoza - Teléfono 222752.

Ventas: Mdo. Coop. Prod. Ptos. 85/90. Sarmiento y Pampa, Guaymallén Mendoza. Teléfono 260466.

21|11|F|30221|27|11

SULFATO DE AMONIO

FERTILIZANTES

INSECTICIDAS Y FUNGICIDAS

ASESORAMIENTO TECNICO

ANDRES SANCHO

Libertad y Godoy Cruz

Villa Nueva

21|11|F|28299|30|11|A

COMPRO

LOTE, CASA o SALON

Unicamente sobre Vicente Zapata o Costanera. Ofertas a: CHILE 2919 - MENDOZA - TELEFONO 257661.

21|11|C|811|21|11

GUANO DE GALLINA

60 toneladas aproximadamente. Ubicado en el Algarrobal, vendo. "Escucho oferta". - TELEFONO 215814.

21|11|T|09166|21|11

Rastrojero 70

Vendo Contado

Recibo permuta menor precio. Videla Castillo 3052 - Ciudad

21|11|T|09178|22|11

EMPLEADO

NECESITAMOS con amplios conocimientos para liquidación de sueldos y jornales, leyes sociales.

Solicitar entrevista a los

TELEFONOS: 216415-217455

21|11|F|28266|21|11

Cobertura Camioneta Ford F-100

Compramos urgente, ofrecer a "Cañomat". Ruta 7, Km. 12 Rodeo de la Cruz - Teléfono 142 y 21.

21|11|F|23286|21|11

Avisos Clasificados

(Viene de la Pag. anterior).

Compra y Venta de Automotores y Cubiertas

VENDO jeep Willys, motor recién ajustado, excelente estado, particular. Tratar: Olegario V. Andrade 305. Ciudad.

21|11|C|731|21|11

VENDO motor diesel 6, para bombeo, funcionando; Auto Unión 1963, como nuevo; Siam Di Tella 1960. Ozamis 380, Maipú, Teléfono 972237.

21|11|F|28285|21|11

VENDO camión Mercedes Benz con volquete, recibo permuta o documentos de uva. Tratar San Martín Sur 38, G. Cruz.

21|11|F|30231|21|11

VENDO motor Bedford, recién reparado, $ 100.000,00. Tratar en 20 de Junio 90, Godoy Cruz.

21|11|F|28282|21|11

VENDO Estanciera 1965, tres puertas, 76.000 kilómetros reales, vendo o permuto y financio. 20 de Junio 90, Godoy Cruz.

21|11|F|28283|21|11

VENDO Renault R.6, 1974, en excelente estado. Contado. Teléfono 248426.

21|11|C|817|21|11

VENTAS VARIAS

A PRECIOS increíbles, estanterías Morwin $ 1.850, oferta limitada, mostradores vitrinas. (Amplias facilidades). Alto S.R.L. San Martín 520. Godoy Cruz, Teléfono 220308 Mendoza. Agencia, Luján Balcarce 188.

19|9|F|92563|Pte.

A OFERTAS: Estanterías metálicas a $ 1.630, 2 mts. alto 90x30 con 5 estantes, mostradores carniceros variedades en vitrinas, góndolas, exhibidores, bodeguitas, canastos, revisteros, escaleras metálicas, guardarropas, balanzas, sillas, facilidades. Petazzi Hnos. Ituzaingó 2454, Tel. 251406.

20|11|C|440|26|11

A BUEN precio estanterías, guardarropas y todo tipo de muebles metálicos p|oficina y comercio. Fabricantes. Godoy Cruz 128. - Ciudad.

28|10|F|22699|Pte.

A trajes, vestidos, pantalones, colchones. San Lorenzo 1797, Barrio Sarmiento, Guaymallén.

17|11|C|733|23|11

A VENDO soleras pinotea, chapas canaletas y otros de demolición. Saavedra 370. San José.

21|11|C|601|21|11

A MAQUINA escribir con mesita; escritorio metálico 5 cajones. Teléf. 217848, llamar después 17 horas.

21|11|C|683|21|11

A TECHO zinc con soleras, vendo con facilidades. Verlo en Pedro B. Palacios 1160. Ciudad.

21|11|C|709|22|11

A COLCHONES, colchonetas para patio e interiores, Capezzone Hijos. Tel. 290019.

4|11|C|139|4|12

A AMPLIFICADOR estereofónico Audiar AT 510, 2 bafles, bandeja profesional Winco. Colón Nº 248.

21|11|F|28203|21|11

A BALANZAS, cortadoras de fiambres, sierras y picadoras de carne, heladeras comerciales. Unidades nuevas y usadas. Amplios créditos San Martín 202. Ciudad.

1|7|F|32311 Pte.

A BALANZAS, heladeras, estanterías nuevas, usadas. Bianchi legítima. Tel. 251749. S. Martín 2614.

11|7|F|75073|Pte.

A CORTINAS Americanas, fabricación y colocación inmediatas. Telfs. 216489 - 220453.

17|11|C|687|30|11

A CACHORRITOS Pekinés finos, vendo. Hungría Nº 800, Godoy Cruz.

21|11|C|679|22|11

A CAJA fuerte, tipo banco y máquina Divisuma, vendo. Patricias Mendocinas 2393. San José.

21|11|F|28313|21|11

A CACHORROS Boxer puros, de un mes. Pasaje Vicente Fino, casa 13, altura Ramírez al 3000. Ciudad.

21|11|T|09173|21|11

A COMBINADA 6 operaciones para carpintería. Perito Moreno 190. Godoy Cruz.

21|11|F|30241|21|11

A CAMA matrimonio vendo, recibo permutas varias. Jorge Calle 308, ciudad.

21|11|C|810|21|11

A ESTANTERIAS metálicas modulares, exhibidores. Financiación Fábrica 9 de Julio 1733 Teléfono 216535

2|1|F|20036|Pte

A FOTOGRAFOS, entendidos, leimicron, R 1 2|50, Germany, para reflex S. L. Litz Wetzar Sumexquisitos, vendo, permuto otros valores, Olascoaga 33, ciudad, Mendoza.

21|11|C|813|21|11

A FOTOCOPIADORA Electroestática AB Dick 675, flamante, rapidísima $ 120.000, contado 50% y 5 meses, sin intereses Rioja 860, Teléf. 244238, Mza.

21|11|F|28340|22|10

A HELADERA mostrador, 3 puertas, días uso; estanterías metálicas. Colón 248.

20|11|F|28078|Pte.

A HORMIGONERAS varias, carretillas, andamios, caballetes, vibradores, baldes canastas, etc. Costanera y Uruguay, San José. T. 258123.

8|11|C|186|30|11

A HELADERA, mostrador, cortadora, vitrina, vendo casi nuevo. Fumas, Teléfono 216988.

21|11|C|655|21|

LADRILLOS huecos, viguetas, losetas y Sop. para armar en obra. Consulte precios. Mitre 2232, San José, Tel. 259524.

20|11|C|550|22|11

LAVARROPA Eslabón de Lujo Super automático, nuevo 2.100.000 pesos. Paso de los Andes 2216. Cdad. Tel. 254792.

21|11|C|481|21|11

MUEBLES de cocina de lujo, mesadas todo tipo, pileta, cocinas, lavarropas, compare precios, facilidades. Alberdi 143. Mendoza. Tel. 257317.

8|11|C|318|7|12

MAQUINAS escribir 4.900; calcular 1.800. Garantidas. - Veinte cuotas. Tel. 215964.

15|11|C|266|30|11

MOTORES, amoladoras, bombas y pintura. Precios sin competencia. Tel. 261848. - 16 a 20.

19|11|C|160|21|11

MESADA fórnica, con pileta acero 1,20 x 0,60 x 0,85, 4 cajones, 2 puertas, calefón Universal 17 litros, vendo, permuto, Barrio Behigin, Carrodilla, Calle 3 manzana K, casa 8.

21|11|C|813|21|11

OFERTAS: cama y colchón 1.900, colchón Suavegón 1.300, modular 140x180, totalmente nerolite 7.000; mesa redonda, 2.500; combinado características; grabador stereofónico, radio Manoural, 14.000, créditos. San Martín 135. Las Heras.

14|11|C|029|21|11

OPORTUNIDAD, lavarropas Drean Biomatic, automático, $ 10.000. Adolfo Calle 1146, Dorrego.

21|11|C|853|21|11

PIANO alemán flamante, de concierto. Adolfo Alsina 2429. ra|alela Avenida España.

21|11|C|666|23|11

PIANO alemán vendo, impecable. Teléfono 256126.

21|11|C|672|23|11

PIANO alemán vendo, óptimo estado. Tucumán 212. Godoy Cruz.

21|11|C|675|21|11

PLANCHA combinada vendo, no pierda oportunidad. Almirante Brown 1291. Godoy Cruz.

21|11|T|9|54|23|11

SINGER, Gardini, Severbón, coser-bordar, vendo contado únicamente. Clark 262.

16|11|C|881|24|11

TORNOS alemanes vendo, dos a poleas 1,20 y 2,50 metros y uno serrucho eléctrico; acepto oferta por conjunto. San Martín Sur 80, Godoy Cruz.

21|11|F|28252|21|11

TORNEROS, bronce trefilado, 200 kilos. Vendo. San Martín 2764. Las Heras.

21|11|C|787|21|11

VENDO urgente por viaje grabador R.C.A. importado, poco uso. Lencinas 863. San José - Guaymallén.

20|11|C|694-95|21|11|A|D.

VENDO cuatro máquinas de panadería en conjunto o separadas, moldes y latas. Renato Della Santa 1505. G. Cruz.

21|11|C|802|21|11

VENDO o permuto, bomba de profundidad, marca "Sanmartino" de 10", con 8" de salida. $ 230.000,00. Tratar: en 20 de Junio 90. Godoy Cruz.

21|11|F|28284|21|11

VENDO ladrillones primera, puestos en obra, dos mil seiscientos el mil, calle Pescadores, pasando avenida Norte segunda casa, Juan Pierangeli.

21|11|C|845|23|11

Compras Varias

"A.A." AMITRANO - Martillero, Tel. 247711. Aristides Villanueva 332, ofrezca muebles, antigüedades, maquinarias, artículos generales. Pagamos mejor. Anticipamos dinero.

9|6|F|12224|Pte.

A BENTURINO, Martillero. Teléf. 248730 y 244335. Av. Colón 669. Ofrezca muebles, antigüedades, artículos de hogar Anticipo dinero.

2|1|F|7828|Pte

A TRAJES usados compro, toda ropa invierno, verano. Llame: teléfono 252411. Alberdi 77. Castillo.

20|11|C|596|5|12

A DIARIOS y Revistas, libros, archivos, fichas IBM, cartón, retiro a domicilio. Tel. 222024.

23|10|C|702|22|11

A. SELLA Martilleros. Tel 247447. Tiburcio Benegas 776 ofrezca muebles, artículos hogar, máquinas usadas. - Dinero en el acto.

11|2|F|36991|Pte

A TRAJES, camisas, pulóveres, pantalones, vestidos, colchones, elásticos, máquina coser, cocina, lavarropa, bicicleta. Teléfono 262324. Guajardo.

17|11|C|733|21|11

COMPRO botellas de todas clases $ 2 c|u. y esqueletos de hierro, ropas y muebles viejos, llamar teléfono 258353, llévelos a G. Cruz 402, Ciudad o L. Mansilla 698. (N. Ciudad). Guaymallén.

21|11|C|749|21|11

MAQUINA coser para tapicero, cualquier marca compro contado. Teléfono 247935.

18|11|C|881|24|11

Combinados, Cambiadores y Televisores

CAMBIE el tubo de su televisor y páguelo a crédito Garibaldi 374 Teléfono 248066.

10|8|F|81631|Pte.

EL TECNICO alemán repara televisores a domicilio, pero llámelo únicamente si sabe y puede exigir lo mejor. Tel 251189

15|11|C|062|21|11

ELECTROGAR TV repara televisores, combinados todas marcas Tel. 255765.

18|11|C|959|21|11

REPARAMOS combinados, tocadiscos, radios, transistores. - Competencia. Responsabilidad. - Adolfo Calle 414, Dorrego. Teléfono 243359.

20|11|C|471|24|11

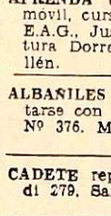

Ocupaciones Varias Pedidas

A CADETE 13 - 16 años presentarse horario comercio. San Martín 1665. Ciudad.

20|11|C|474|21|11

A MODISTA para hacer arreglos a domicilio. Tel. 243062.

21|11|T|09181|21|11

APRENDA electricidad del automóvil, curso práctico Fundación E.A.G., Juan G. Godoy 969 (altura Dorrego al 500), Guaymallén.

20|11|C|503|26|11

ALBAÑILES competentes, presentarse con herramientas. Colón Nº 376. Mendoza.

21|11|T|9149|21|11

CADETE reparto necesito. Alberdi 279. San José. Mendoza.

21|11|C|609|21|11

EMPLEADA escritorio, buena letra, dactilógrafa, conocimientos de contabilidad, con experiencia y referencias. Poste Restante E.F. (29) Diario LOS ANDES.

20|11|C|332|21|11

EMPLEADO con referencia, necesito. Perú 1008, Cdad.

21|11|C|830|21|11

EMPLEADA para oficina, práctica en contabilidad, dactilografía y administración, sueldo de ley, horario de comercio, no presentarse si no reúne requisitos. Av. Costanera y Castellanos. Dorrego, Guaymallén.

21|11|C|803|21|11

EMPLEADA escritorio necesito, concurrir Formosa 192, Mendoza, de 11 a 12,30 y 17 a 20 hs.

21|11|T|09179|21|11

ENCOFRADOR y ayudante, con herramientas, necesito. Pedro Molina y Patricias Mendocinas. Cdad. Mendoza.

21|11|C|794|21|11

IMPORTANTE empresa necesita oficial tornero carpintero. Soler Diego y Cía. - Acceso Norte y Manuel A. Sáez, L. Heras.

21|11|C|852|24|11

HORNERO competente, necesito, confitería Senza. Espejo 121.

21|11|T|09176|22|11

MUEBLES J-V. necesita medio oficial mueblero. Presentarse en Guayaquil 505. Dorrego - Guaymallén.

19|11|C|100|21|11

MODISTA necesito de alta costura. Llamar Teléf. 259353.

21|11|T|9155|22|11

MOZO como remplazo necesita pizzería Don Marcos. San Juan 1465.

21|11|T|09175|21|11

NECESITO señoritas buena presencia para guardarropa y atender mostrador, buen sueldo, trabajo nocturno. Tratar de 18 a 20 hs. Morón 80. Ciudad.

18|11|C|892,893|22|11|D

NECESITO medio oficial tapicero, Presentarse en Brandsen 1771, Dorrego.

19|11|C|045|21|11

NO IMPORTA su edad. Ingrese curso práctico máquinas, herramientas. Fundación EAG, Juan G. Godoy 969 (altura calle Dorrego al 500), Guaymallén.

21|11|C|503|27|11

NECESITO vendedores con experiencia en ventas domiciliarias, de 9 adelante. Alem Nº 2050, Benegas. Godoy Cruz.

20|11|C|590|21|11

NECESITO obreros prácticos en trabajos de chacras. San Martín Sur 709. Godoy Cruz.

21|11|F|28258|21|11

NECESITO oficial mueblero y lustrador; medio oficial mueblero. Ceretti 54. Godoy Cruz.

21|11|C|670|22|11

NECESITO peluquera con experiencia. Cayetano Silva 3336. Barrio Vialidad. Cdad. Teléf. 250285

21|11|C|736|21|4

NECESITO empleado mayor de edad, con experiencia contabilidad, para ramo de almacén por mayor. José Granados e Hijos. Videla Castillo 2865.

21|11|T|09189|22|11

NECESITO peluquera competente. Vergara 649, Godoy Cruz, micros 2, 3 y 12.

21|11|T|09167|21|11

OBREROS necesito. Alvarez Condarco 51, Las Heras (Ruta a San Juan, Kilómetro 8, El Plumerillo).

20|11|T|21|11

OFICIAL pintor, trabajo por hora o por tanto. Se necesita: C. Pellegrini 1697. G. Cruz. T. 246966.

21|11|F|28295|21|11

OBREROS ocupaciones varias, necesito, Perú 1008, ciudad.

21|11|C|830|21|11

SE NECESITA oficial y ½ oficial pintor y chapista. Bajada de Arrollabes 3015, Mza.

20|11|T|9106|21|11

SEÑORITA se necesita para atender escritorio, teléfono, que tenga redacción propia, horario 8 a 12 hs. Salta 475|91. G. Cruz.

21|11|T|9157|22|11

SEÑORA p|atender enfermo y pequeños quehaceres, c|adentro. Referencias. 20 de Junio 160. Godoy Cruz. Teléfono 220103.

21|11|T|09187|22|11

TAPICERO medio oficial necesito. Av. España 1815, Ciudad.

20|11|T|09122|21|11

TIENE auto, ahorre tiempo y dinero. Informes. Fundación E. A.G., Juan G. Godoy 969 (altura calle Dorrego al 500), Guaymallén.

20|1|C|503|26|11

OFRECIDAS

A VIVIR tranquilo, su jubilación ahora!, tramitamos con dinamismo, consúltenos urgente, lunes a viernes, 17 a 20 horas, - Garibaldi 118, piso 2, local 2, Mza.

21|11|C|788|28|11

CREACIONES en trajes de fiesta, línea juvenil y sobria, solicite turno, 216867.

21|11|C|792|21|11

PULIMOS plastificamos, enceramos, colocamos pisos parquet y demás madera. T. 250482.

19|11|C|029|23|11

SE OFRECE soldador eléctrico por ½ día. Teléfono 290940. Horario de comercio.

21|11|C|603|21|11

Ofrecidos Varios

EMPRESA CIPOLLETTI

DESTAPAR CLOACAS

Teléfonos 260370 - 261695

A Destapar cloacas, desagües, plomería, gas, instalaciones de calefones, destape instantáneo con equipo moderno, de cañerías de agua caliente.

21|11|C|849|21|11

A DESTAPAR cloacas desagües. calefones gas, plomería. "Trabajos garantidos". Tel. 230617.

3|10|F 39363|Pte.

A DESAGOTE, pozos, cámaras sépticas, destapes cloacales, cañerías en general, La Moderna, Teléfono 243865.

5|11|C|813|30|11

A PLOMERO, gasista. Calefones, lavarropas, cañerías. Precios razonables. Atención inmediata. Teléfono 246434.

17|11|C|738|23|11

A BUEN PLOMERO, gasista económico. Visitas gratis, cañerías, calefones, destapes. Teléf. 216085.

17|11|C|744|21|11

A DESTAPAR cloacas, cañerías, calefones, plomería. 242948, Juan B. Justo 564. Godoy Cruz.

19|11|C|205|25|11

A DOMICILIO reparamos heladeras familiares, comerciales, lavarropas, asesoramiento gratis.- 260136 1,10|F|95848 Pte.

A DESAGOTE pozos, cámaras sépticas, limpieza cañerías. UNIMEV. Teléfono 261745.

16|10|F|99829|Pte.

A PLOMERO: Especialidad calefones, cocinas, artefactos. Destape cañerías. Garantía. Teléfono 220409.

14|11|C|991|23|11

A DOMICILIO servicio mecánico para artefactos hogar. Responsabilidad empresaria. - Teléfono 256683. (Horario comercio).

17|11|F|27201|2111

A DOMICILIO se ofrece plomero, servicio rápido. Tels. 220322 - 259929.

17|11|C|523|21|11

A. PLOMI-GAS: Service urgente calefones, cocinas, plomería y gas en general. Instalaciones cloacas, destapes. Tel. 230777.

17|11|C|787|26|11

A DESTAPAR cañerías, cloacas, agua, plomero arreglo calefón gas. Tel. 223449.

13|11|C|018|7|12

A PLASTIFICAMOS, pulimos, enceramos pisos madera. Pintamos casas, plomero, gasista. Teléfono 250482.

19|11|C|029|3|12

A INTEGRAL máquinas de coser, taller especializado todas marcas. Visitas domiciliarias. Trabajos garantizados. Lamadrid 430, Ciudad. Tel. 249178.

20|11|C|439|26|11

A ARREGLO, plomería, destape cañería cloacales, colocación artefactos sanitarios, gas, T. 224050.

20|11|C|522|9|12

A CREDITO mosaicos con colocación y materiales incluidos. Salta 1542, Ciudad.

21|11|C|818|819|21|11|D.

A. DOMICILIO arreglo bidets, inodoros, flotantes, y calefones. - T. 261593.

21|11|C|837|21|11

A DESTAPAR cloacas y desagües pluviales. Tel. 247316.

21|11|C|795|21|11

CIELORRASOS premoldeados de yeso. Rápida colocación. Económicos. Garantidos. Créditos. Teléfono 243874.

6|11|C|14|21|11

COLCHONERO domicilio lana, pullman Arreglamos camas, estiramos elásticos, cotín. - Teléfono 258860

13|11|C|728|12|12

CERRADURAS: Arreglo, coloco. Voy a domicilio. Servicio rápido. Teléf. 245012.

17|11|C|732|21|11

CIELORRASO telgopor, pintura, empapelado impermeabilizo techos, albañilería, mosaicos, azulejos, responsabilidad. T.E. 248539

18|11|C|874|24|11

COLCHONERO: Arreglo colchones pullman y de lana. Tel. 218989.

21|11|C|761|21|11

ELECTRICISTAS con matrícula. Tel. 240058.

8|11|C|216|22|11

ELECTRICIDAD instalaciones nuevas, arreglos, iluminación, colocamos y financiamos disyuntores Thomson, IES. San Martín 1608. Tel. 251022-244265, Prot. E-G.

18|11|C|005|22|11

ELECTRICISTA instalaciones reparaciones en general. Protección integral. Instalación de disyuntores. Tel. 254779.

17|11|C|534|23|11

EX MECANICO Singer. Arreglo máquinas coser. Teléf. 240350. Godoy Cruz 6235, Guaymallén.

21|11|C|763|21|11

IMPERMEABILIZAMOS terraza tejas zinc, cielo rasos telgopor, pintura, garantía. Financiación. Tel. 254475.

19|11|C|228|22|11

PLOMERIA, gas, reparación calefones, destapes, cloacas y cañerías Teléfono 254321.

19|11|C|277|21|11

TOLDOS nuevos y arreglos, tapicería general almohadones, cortinados. Tel 217457

31|10|C|002|22|11

Comerciales

NECESITO socio/a para pequeña industria con vehículo, poco capital, ganancia 3.000.000 mensuales, Avellaneda 393, Godoy Cruz.

21|11|C|764|21|11

Préstamos e Hipotecas

DOCUMENTOS hipotecarios, compro. Operación inmediata. Reserva absoluta. Cnel. Plaza 509, Ciudad.

20|11|C|514|21|11

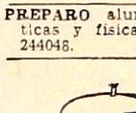

Educacionales

ALUMNOS secundarios preparamos t|materias. T. 253639.

19,11|T|09101|28|11

PREPARO alumnos en matemáticas y física. Chile 947. Teléf. 244048.

21|11|C|725|22|11

CASAS RODANTES Y EMBARCACIONES

A. ¡AQUI!!! esta su solución: Confeccionamos vestidos en 24 hs. Ventas mayor - menor. Boutique Aries - Local 31. Galería Plazza.

22|11|C|572|1|12

"AMERICANA", casas rodantes. - Equipadas con baño químico, transformador, batería, bomba de agua eléctrica, cocina con horno, heladera, calefón, etc., Expone y vende: Pecas Automotores, Buenos Aires 344, Mendoza. Tel 217830 9|11|F|35328|30|11

CAMISERA con experiencia en máquina industrial. Tratar Galería San Marcos, L. 14 - Sarmiento 127.

21|11|C|768|21|11

TRAILER "ANAHI" Representante zona Cuyo: Jardín del Automóvil. San Martín 1955, Godoy Cruz, Mza Tel 290078 - 2448402 y 248279.

18|10|F 99942|Pte

VENDO casa rodante. Saavedra 310 - San José, Guaymallén.

19|11|C|116|21|11

TRAILER carpa 135 Kg., armado automático 3 segundos, 6 personas. Oferta promocional (nodoros químicos. Colón 248.

1|11|F|23478|Pte.

VENDO carpa estructural seis personas, con living y cocina. - Teléfono 247857.

20|11|C|437|21|11

Compra y Venta de Libros

COMPRO y vendo libros secundarios, primarios, novelas. Rivadavia 29. Teléfono 250101.

20|11|C|516|22|11

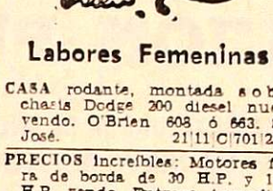

Labores Femeninas

CASA rodante, montada sobre chasis Dodge 300 diesel nueva, vendo. O'Brien 608 ó 663. San José.

21|11|C|701|23|11

PRECIOS increíbles: Motores fuera de borda de 30 H.P. y 10 ½ H.P. vendo. Entrega inmediata. También Lanchas - Trailer y Botes. Alem 66. Teléf. 102. Palmira - Mendoza.

21|11|F|28206|21|11

TURISMO

PARA viajar a Chile automóvil días 24 ó 25 de noviembre. Dispongo - pasajes, Tel. 252130.

21|11|T|9171|22|11

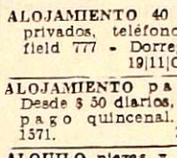

Pensión y Piezas Amobladas

ALOJAMIENTO 40 diarios, baños privados, teléfono. Vélez Sársfield 777 - Dorrego.

19|11|C|155|156|21|11|D

ALOJAMIENTO para caballeros. Desde $ 50 diarios, con descuento pago quincenal. Montecaseros 1571.

20|11|C|599|22|11

ALQUILO piezas y cocina. Roque Sáenz Peña 841. Ciudad.

21|11|C|780|21|11

ALQUILO habitación amoblada a señorita sola o compartir. San Martín 3038, ciudad. T. 254173.

21|11|T|09172|22|11|D

CASA de familia da alojamiento una señorita, pieza a compartir. Tel. 249792.

21|11|C|783|21|11

DOY habitación y desayuno en casa de familia. Renato Della Santa 729. Villa Hipódromo. G. Cruz.

21|11|T|9156|22|11

DOY pensión económica. Necochea 1521, Villa Hipódromo.

21|11|C|798|21|11

HOGAR de ancianos Santa María, recibe enfermos e inválidos con tratamientos. Necochea 871, San José, Guaymallén.

19|11|C|93|26|11

HOGAR de Ancianos. Atención completa. Precios módicos. - P Mendocinas 778, Ciudad.

19|11|C|93|25|11

HOSPEDAJE para caballero, pieza compartida $ 100.000, Berutti 593. Dorrego.

20|11|T|09139|21|11

RESIDENCIAL dispone habitaciones para señoritas y caballeros, ambiente familiar. Santiago del Estero 164. Ciudad. Tel. 230762.

21|11|C|742|23|11

RESIDENCIAL damos alojamiento pleno centro, buenas habitaciones. Remedios Escalada de San Martín 2123. Ciudad.

21|11|C|702|23|11

RESIDENCIAL "El Molino", da alojamiento. Espejo 853, Dorrego. Teléfono 247976.

21|11|C|789|23|11

Arriendos y Cambios

A PROPIETARIOS que desean alquilar por poco tiempo, recuperando su propiedad desocupada, emplean nuestro servicio. - Evítese dificultades. Diríjase a quien tiene experiencia en alquileres. Consúltenos gratuitamente. - José Federico Moreno, ex director de la Cámara Alquileres. San Lorenzo 332, Teléfono 249745.

21|11|C|785|21|11

A/DUEÑO necesitamos alquilar urgente casa por 1 año, $ 10.000 depósito, 2 garantes, corta familia. - Provivienda. Perú 1214. - T. 218277 - 255813.

21|11|C|738|21|11

A $ 8.000 salón 5 x 8 y 5 x 4, 2 habitaciones calle Godoy Cruz, San José Provivienda. Perú 1214.

21|11|C|738|21|11

A $ 15.000 salón, sótano, galpón, teléfono. 9 de Julio. Ciudad. - Provivienda, Perú 1214.

21|11|C|738|21|11

A CAMBIO atención persona enferma doy alojamiento a señora o matrimonio solo, con referencias. Aristóbulo del Valle Nº 522. Ciudad. 21|11|C|693|21|11

ALQUILAR necesita familia casa o departamento amoblado, buen sector. Pago $ 15.000. Teléfono 960398. Sr. Zalaquett.

19,11|C|150,22|11

ALQUILO amplia casa Ciudad, para depósito 6 habitaciones, 2 baños, galpón, entrada vehículos, patio. Montelto Inmobiliaria, Coronel Díaz 316.

21|11|C|855|856|21|11|D

ALQUILAR desea "Heladería non", casa, departamento, mueble.. No intermediarios. Teléfonos 259249 - 214373.

21|11|C|629|2

ALQUILO departamento a est nar en Necochea y San Mart Teléf. 253024.

21|11|C|834|22

ALQUILO casa en Las Heras, dormitorios, cocina comedor, ño, cochera, patio, $ 6.000. Mo talto Inmobiliaria, Coronel D 316.

21|11|C|855|856|21|11

ALQUILO a empresario, departamento estrenar, pleno cent 3 dormitorios, con dependencia de servicio. Tel. 215259.

21|11|F|28293|21

ALQUILO departamento en G doy Cruz, Barrio residencial, dormitorios y demás dependencias. $ 300.000. Nigito Propiedades. Colón 829, Godoy Cr

21|11|F|30230|21

DESEO alquilar local para negocio con o sin casa de famil Hotel Villa Inés - Sobremon Nº 648.

21|11|C|668-69|23|11

DEPARTAMENTO ciudad, 3 dormitorios, teléfono 10.000, Esp ña 1512, oficina 4.

21|11|C|857|21

EMPRESA petrolera necesita quilar casa o dpto. s|interm diarios, 253853.

18|11|F|27407|21

GALPON, Dorrego, teléfono, fuerza, grande. $ 9.000. Particul Teléfono 262986.

21|11|C|815|21

HABITACION para guardar muebles, casa de familia. Condiciones convenir. Preferible 6ª Sección o cercanías. Llamar teléfono 232373.

21|11|T|09160|21

NECESITAMOS local para estud profesional. Tel. 248667 - 2149

20|11|C|462|21

NECESITAMOS alquilar casa departamento, corta familia, empleado Y.P.F., garantías 2212

21|11|C|840|21

OPORTUNIDAD local exclusivo para artículos de limpieza, mercado, gran movimiento. Juy 131. Tel. 252100.

19|11|C|209-210|22

PROFESIONAL YPF busca casa dormitorios, hab. servicio, garaje, 5ª sección, Godoy Cruz, hasta $ 9.000. Poste Restante LOS ANDES S. G. (32).

19|11|C|251|21

SALONCITO busco alquilar, zona comercial. Llamar horario comercio. 214279.

20|11|T|09143|21

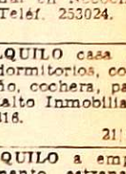

Servicio Doméstico Pedidos

A EMPLEADAS necesito, buenos sueldos. Agencia. España 168 Tel. 259168.

17|11|C|507|21

A EMPLEADAS c/sin retiro ha ta 320.000. Morón 284. Teléfono 291104.

17|11|C|215|21

A EMPLEADA cama adentro, departamento chico, excelente sueldo. Colón 510. 1º Piso "B

19|11|C|117|21

A EMPLEADA cama adentro, sin lavado ni planchado. Atender personas, teléfono 217179, call Rodríguez 1267, ciudad.

20|11|T|09125|21

A EMPLEADA cama adentro, sin cocina ni planchado, con refe rencias, sueldo 200.000. 9 de Julio 623.

20|11|T|09142|21

A EMPLEADA limpieza necesit con cama; acepto con beb Teléf. 243745.

21|11|T|9151|21

A EMPLEADA necesito, sin retiro. San Juan 1238, 6º piso, departamento 30.

21|11|C|873|21

A EMPLEADA necesito, sin retiro. San Juan 1238, 6º piso, departamento 30.

24|11|C|873|25|1

A EMPLEADA cama adentro, limpieza solamente. Primitivo de la Reta 635, Ciudad.

21|11|C|846|21|1

A EMPLEADA cama adentro buen sueldo, Emilio Civit 312.

21|11|T|09180|21|1

A EMPLEADA con referencias, cama adentro, limpieza, lavado máquina, planchado. Sueldo 300.000, Av. España 1169, planta baja A, Teléf. 231525.

21|11|T|09163|21|1

A CHILENA, 3 mayores, cam adentro ,todos servicios, mayo de edad, referencias, documentación. Avellaneda 580, Teléfono 258356.

21|11|T|09174|21|1

A EMPLEADA necesito, cam adentro, sueldo $ 2.500, sin cocina ni planchado, Sarmient 981, Godoy Cruz.

21|11|T|09170|21|1

CAMA adentro, medio día, p|matrimonio. Recibo c

COMPRO TERRENO

De 2 a 3 hectáreas, sobre ruta pavimentadas, entre Lavalle y C. de Araujo o C. de Araujo y Gustavo Andres.

SEÑOR BASONE

BELGRANO 350 — MENDOZA

20|11|F|28001|22|1

COMPRO CALDERA

en Buenas Condiciones de Uso. - Humutubular de 20 - 25 m2. de Superficie de Calefacción.

Remitir ofertas a: OTEM S.R.L.

Hipólito Yrigoyen 200, Gral. Gutiérrez, Tel. 972399

20|11|F|27855|22|11

LOCAL en CIUDAD de SAN MARTIN

de esta Provincia, para SUCURSAL DEL BANCO HIPOTECARIO NACIONAL, dentro de zona céntrica, con superficie cubierta de 200 a 300 m2., con baños, office y dependencias, se busca en alquiler. Ofertas y condiciones a: BANCO HIPOTECARIO NACIONAL - Gutiérrez y España - Mendoza.

20|11|F|14053|23|11|D

HIERRO DE CONSTRUCCION NERVADO

Nº 4,2 al 25, varillas 12 mts.
OFERTA: Nº 8 varilla 12 mts. $ 135,—
RIPIO - ARENA - CEMENTO - CAL - YESO
LADRILLONES SUPER LOSA "SAN JOSE"
Corralón Avenida SAN MARTIN 145 - LAS HERAS — TELEFONO 216980 —

18|11|C|021|24|11

ERMOSA FINCA

ndemos en San Rafael Mza., o mutamos por casa en Gran a. de tres dorm. 26 Has. con 21 riña de 1ª, uva Malbeck, diagua, a, animales y herramientas. od. 2.500 qq. - J. F. Moreno 840. 245934 y Balcarce 84. - T. 980926. ján. 20|11|C|524|21|11

ORO

Joyería BASSO

PAGO $ 700 Gr. Of.
RECATO POLIZAS
SAN JUAN 1359

19|11|C|246|25|11

FIBROCEMENTO

Tanques, Depósitos y caños

CAL Viva e hidratada.

SUBLIME Y SAN JUAN

TECHADO ASFALTICO

MAGIO
Lanas de vidrio • Emulsión Cola

MOTORES

Lister

PRECIOS ESPECIALES A EMPRESAS CONSTRUCTORAS Y REVENDEDORES

SOMECA s.a.
SOCIEDAD MENDOCINA DE CALES Y AFINES

Urquiza 357
Tel. 250158 - Mza.

ATENCIO Viviendas

NUEVOS Nros. TELEFONOS
231358 - 231558

20|11|F|28019|21|11

Autos Chocados Compro

Desarmados e Incendiados
TELEF. 247256

20|11|C|452|613|24|11

ORO

Compramos Mejor Precio
A PARTICULARES Y COMERCIANTES
GALERIA TONSA - LOCAL A-14

10|11|F|25526|Pte.

VENDEMOS MAQUINARIAS BODEGA

Báscula 25.000 kilos, prensas hidráulica y continua, moledora, bomba Cock y centrífugas, elevador, transmisiones, motores eléctricos, fuladores, carritos orujo. Todo otro implemento bodega. TELEFONO 260606

21|11|C|730|21|11

COMPRO AUTOMOVIL

URGENTE - CONTADO
GARIBALDI 488

21|11|C|601|21|11

VENDO O PERMUTO POR CASA CAMION CHEVROLET C-60 - MODELO 1974

flamante, con 18.000 kms. reales, con carrocería de 2 barandas, piso enchapado y volquete. Ver y tratar en calle:
AVENIDA ESPAÑA 3288 — CIUDAD — TELEFONO 254555

21|11|C|697|21|11

JUNTO B. BOMBAL

Buena casa 2 pl., 180 m. cub., desocupada, llv. com., 3 dorm., garaje, d/serv., patio, terraza. $ 270.000.000. Mitad y 6 meses.
Llaves: ALFREDO BACCARELLI - S. Martín 1070 - Tel. 291830

21|11|C|700|21|11

ORO

COMPRAMOS
Supero Cualquier Oferta
24 K. - 18 K. de 700 hasta 380 Pesos
9 DE JULIO 1455 - Of. 3
(Frente Arteta)

17|11|C|664|665|22|11|D

PLATA ORO BRILLANTES

COMPRAMOS POLIZAS

No publicamos precios falsos. Antes de vender, consúltenos. Av. España 1512. 2º P. Of. 11. Mza. Teléf. 217761.

10|11|F|25387|28|11|A

LA CASA DEL FILTRO S.A.

FILTROS
JOSE V. ZAPATA 207
TEL. 245777-245960

REPUESTOS GUADAÑADORAS

MICHELENA - DEERING - MC. CORMICK - FAHR - LAVERDA
JOHN DEERE - MASSEY HARRIS - Etc.
E. Chiappero e Hijo y Cía. - 9 de Julio 1769 - Tel. 255766 - Mza

4|11|F|24215|28|11|A

TECNICOS TV - AUTO STEREO

NECESITAMOS

Amplios conocimientos en transistores. Presentarse de 16 a 20 horas en SAAVEDRA 469. SAN JOSE.

21|11|C|687|21|11

OPORTUNIDAD

VENDO o tomo socio o socia atender gran negocio con vivienda. Optimas utilidades. Acepto permutas finca o casas.
TELEFONO 252614

21|11|C|77621|11

A COMERCIANTES Y REVENDEDORES

Fábrica tejidos de punto ofrece su colección otoño-invierno 76. Producción limitada de primera. Unicamente por pedido. Haga el suyo de 9 a 17 horas.
RIOJA 1534 — MENDOZA

21|11|C|770|21|11

SILOS

CONSTRUYE Y VENDE
METALURGICA ZILAR
W. LEMOS 826 — LAS HERAS

21|11|C|699|23|11

FIAT 600 - 72

Impecable, 36.000 kms. reales, vendo contado hoy. Ver 8 a 22 horas.
ISLAS MALVINAS 182
BARRIO INGENIEROS
GENERAL GUTIERREZ

21|11|F|28256|21|11

NECESITO

ENFERMERA DIPLOMADA
PARANA 895 - CIUDAD

21|11|F|28250|21|11

INVERSIONISTAS

Reciben ofertas directas y por escrito, para comprar fincas con cultivos de chacras y/o frutales o aptas para los mismos. También para departamentos centrales, fincas terminaciones, amplia recepción, 2/3 dormitorios. Escribir a: EXIMCO. Necochea 62. 3º 4.

21|11|F|28263|21|11

LICITACIONES

INTERVENCION FEDERAL EN MENDOZA

MINISTERIO DE OBRAS Y SERVICIOS PUBLICOS

DIRECCION DE HIDRAULICA

LICITACION PUBLICA

Para la obra: "SALTO AMORTIGUADOR DE ENERGIA EN RIO HERRERA Y SIFON RAMA NUEVO REDUCCION - LOS ANDES - RIO TUNUYAN INFERIOR".

Presupuesto Oficial: $ 2.400.520,00

Fecha de la Licitación: El día 28 de noviembre de 1975 (Art. 15º - Ley 1926).

Recepción de Sobres: Hasta las 10,00 horas del día 28 de noviembre de 1975 en la DIRECCION DE HIDRAULICA.

Apertura de Sobres: El día 28 de noviembre de 1975 a las 10,00 horas en la DIRECCION DE HIDRAULICA.

La documentación puede ser consultada y adquirida en la DIRECCION DE HIDRAULICA - Casa de Gobierno - Primer Piso - Ala Este.

Precio de la carpeta: $ 1.500,00.
Autorizada por Decreto Nº 197/75.

20|11|F|14131|23|11|D

GOBIERNO DE LA INTERVENCION FEDERAL EN MENDOZA

Ministerio de Bienestar Social

INSTITUTO PROVINCIAL DE LA VIVIENDA

Llámase a **LICITACION PUBLICA**, para el día y hora, que a continuación se detalla, por la compra de tablas de álamo con destino a la **FABRICA DE BLOQUES, BENEGAS, GODOY CRUZ.**

EXPEDIENTE: Nº 1.962-D-75.
DIA: 9 de DICIEMBRE de 1975.
HORA: 11.

Los Pliegos de Condiciones, se encuentran a disposición de los interesados en la sede del Instituto Provincial de la Vivienda, sita en la calle Emilio Civit 642, en horario de 8 a 13 hs.

16|11|F|26834|21|11|A.

INTERVENCION FEDERAL EN MENDOZA

MINISTERIO DE OBRAS Y SERVICIOS PUBLICOS

DIRECCION DE HIDRAULICA

LICITACION PUBLICA

Para la ejecución de la obra: "DESAGÜE COLECTOR CERRITO - BALLOFFET - SAN RAFAEL".

Presupuesto Oficial: $ 82.107.774,00

Fecha de Licitación: El día 19 de diciembre de 1975 a las 10 horas.

Recepción de Sobres: Hasta las 10,00 horas del día 19 de diciembre de 1975 en la DIRECCION DE HIDRAULICA.

Apertura de Sobres: El día 19 de diciembre de 1975 a las 10,00 horas en la DIRECCION DE HIDRAULICA.

Las carpetas pueden ser consultadas y adquiridas en la DIRECCION de HIDRAULICA - Casa de Gobierno - Primer Piso - Ala Este.

Precio de la Carpeta: $ 5.000,00.
Autorizada por Decreto Nº 155/75.

20|11|F|14132|23|11|D

MUTUALIDAD DE EMPLEADOS Y OBREROS DE LA PROVINCIA

LICITACIONES PUBLICAS

Llámase a licitaciones públicas para el día 9 de diciembre del cte. año, a las 9 y 10 hs., para las provisiones a saber:

OXIGENO MEDICINAL, MES DICIEMBRE. Con destino a Hospital El Carmen y Sanatorio A. Fleming.

AMBOS UNIFORMES. Con destino a personal de choferes y mayordomía respectivamente.

Pliegos de condiciones: Oficina de Adquisiciones y Suministros. Perú 1258. Mendoza.

21|11|F|28257|21|11

MINISTERIO DE ECONOMIA

Corporación de Empresas Nacionales

GAS DEL ESTADO

Llámase a LICITACION PUBLICA para la "CONTRATACION DE LOS SERVICIOS DE TRANSPORTE Y/O DISTRIBUCION DE CILINDROS DE GAS LICUADO", según detalle:

LICITACION PUBLICA Nº 9/75

APERTURA: 17/12/75 - A LAS 9 HORAS.
"Por la contratación de los servicios de distribución de cilindros de Gas Licuado desde Planta Luján de Cuyo (Mza.) y el domicilio de los usuarios en San Martín (Mza.).
VALOR DEL PLIEGO: $ 100,00.

LICITACION PUBLICA Nº 10/75

APERTURA: 17/12/75 - A LAS 10 HORAS.
"Por la contratación de los servicios de transporte de cilindros de Gas Licuado entre Planta Luján de Cuyo (Mza.) y Playa de Almacenaje San Luis (Pcia. de San Luis)".
VALOR DEL PLIEGO: $ 100,00.

LICITACION PUBLICA Nº 11/75

APERTURA: 17/12/75 - A LAS 11 HORAS.
"Por la contratación de los servicios de distribución de cilindros de Gas Licuado desde Playa de Almacenaje San Luis y el domicilio de los usuarios en la Pcia. de San Luis".
VALOR DEL PLIEGO: $ 100,00.

LICITACION PUBLICA Nº 12/75

APERTURA: 17/12/75 - A LAS 12 HORAS.
"Por la contratación de los servicios de transporte de cilindros de Gas Licuado entre Planta Luján de Cuyo (Mza.) y Planta de Almacenaje San Juan (Provincia de San Juan)".
VALOR DEL PLIEGO: $ 100,00.

LICITACION PUBLICA Nº 13/75

APERTURA: 18/12/75 - A LAS 9 HORAS.
"Por la contratación de los servicios de distribución de cilindros de Gas Licuado desde Playa de Almacenaje San Rafael y el domicilio de los usuarios en San Rafael (Pcia. de Mendoza)".
VALOR DEL PLIEGO: $ 100,00.

LICITACION PUBLICA Nº 14/75

APERTURA: 18/12/75 - A LAS 10 HORAS.
"Por la contratación de los servicios de transporte de cilindros de Gas Licuado entre Planta Luján de Cuyo (Mza.) y Playa de Almacenaje San Rafael (Pcia. de Mza.)".
VALOR DEL PLIEGO: $100,00.

LICITACION PUBLICA Nº 15/75

APERTURA: 18/12/75 - A LAS 11 HORAS.
"Por la contratación de los servicios de distribución de cilindros de Gas Licuado desde Planta de Distribución Mercedes y el domicilio de los usuarios (Villa Mercedes, Pcia. de San Luis)".
VALOR DEL PLIEGO: $ 50,00.

LICITACION PUBLICA Nº 16/75

APERTURA: 18/12/75 - A LAS 12 HORAS.
"Por la contratación de los servicios de transporte de cilindros de Gas Licuado entre Planta Luján de Cuyo (Mza.) y Planta Distribución Mercedes (Pcia. de San Luis)".
VALOR DEL PLIEGO: $ 100,00.

ADQUISICION DE PLIEGOS: En Oficina de Compras, sita en calles Las Tipas y Santiago del Estero, Godoy Cruz, Mendoza. 7 a 13 hs. De lunes a viernes, y en las Sucursales que atienden el servicio solicitado.

19|11|F|27511|26|11

INTERVENCION FEDERAL EN MENDOZA

MINISTERIO DE OBRAS Y SERVICIOS PUBLICOS

Departamento Contable - Dirección de Hidráulica

CONCURSO de PRECIOS

Para la reparación de una topadora del tractor 'Caterpillar D-7 F" perteneciente a la Dirección de Hidráulica.

Fecha del concurso: 28 de noviembre de 1975 a las 10, horas.

RECEPCION DE SOBRES: Hasta las 10,00 horas del día 28 de noviembre de 1975 en el Ministerio de Obras y Servicios Públicas - Departamento Contable - 7º Piso - Casa de Gobierno.

APERTURA DE LOS SOBRES: El día 28 de noviembre de 1975 a las 10,00 horas en el Ministerio de Obras y Servicios Públicos - Departamento Contable - 7º Piso - Casa de Gobierno.

Las carpetas pueden ser consultadas y adquiridas en la DIRECCION DE HIDRAULICA - Casa de Gobierno - 1º Piso - Ala Este.

PRECIO DE LA CARPETA: $ 150,00.
AUTORIZADA POR DECRETO Nº 198/75

20|11|F|14133|23|11|D

Intervención Federal en Mendoza

Ministerio de Obras y Servicios Públicos

DIRECCION DE HIDRAULICA

LICITACION PUBLICA

NUEVO LLAMADO

Contratación de excavadoras para movimiento de suelos con destino a la ejecución de los "TRABAJOS DE MANTENIMIENTO Y CORRECCION DE CUENCAS Y CAUCES ALUVIONALES DE LA PROVINCIA DE MENDOZA".

PRESUPUESTO OFICIAL: $ 480.000,00.
FECHA DE LICITACION: El día 12 de diciembre de 1975 a las 10,00 horas.
RECEPCION DE SOBRES: Hasta las 10.00 horas del día 12 de diciembre de 1975 en la DIRECCION DE HIDRAULICA.
APERTURA DE SOBRES: El día 12 de diciembre de 1975 a las 10.00 horas en la DIRECCION DE HIDRAULICA.

Las carpetas pueden ser consultadas y adquiridas en la DIRECCION DE HIDRAULICA, Casa de Gobierno, Primer Piso, Ala Este.

PRECIO DE LA CARPETA: $ 300.
Autorizada por Decreto Nº 2701/75.

20|11|F|14129|23|11|D

MINISTERIO DE ECONOMIA
CORPORACION DE EMPRESAS NACIONALES
YACIMIENTOS PETROLIFEROS FISCALES
DESTILERIA LUJAN DE CUYO

LICITACION PUBLICA
70 - Nº 203

Llámase a Licitación Pública para la ADQUISICION DE SODIO CLORURO COMERCIAL.

APERTURA: 10 de diciembre de 1975, a las 9 horas, en Y.P.F. Destilería Luján de Cuyo.

PLIEGOS: Administración Destilería Luján de Cuyo (Compras y Contrataciones), en días hábiles de Lunes a Viernes de 8 a 12 hs. VALOR DEL PLIEGO: Veinte pesos ($ 20,00)

17|11|F|27111|20|11

MINISTERIO DE ECONOMIA
CORPORACION DE EMPRESAS NACIONALES
YACIMIENTOS PETROLIFEROS FICALES
DESTILERIA LUJAN DE CUYO

LICITACION PUBLICA
Nº 70-204

Llámase a LICITACION PUBLICA para la REPARACION CILINDRO DE COMPRESOR ALTERNATIVO.
APERTURA: 2 de Diciembre de 1975, a las 8.30 horas, en Y.P.F. Destilería Luján de Cuyo.

PLIEGOS: Administración de la Destilería Luján de Cuyo (Compras y Contrataciones), en días hábiles de lunes a viernes, de 8 a 12 horas.

VALOR DEL PLIEGO: VEINTE PESOS ($ 20,00).

14|11|F|26367|23|11

MINISTERIO DE ECONOMIA
CORPORACION EMPRESAS NACIONALES
YACIMIENTOS PETROLIFEROS FISCALES
ADMINISTRACION MENDOZA

LICITACION PUBLICA
AM/ Nº 1.287

Trabajos generales con equipos viales en área Malargüe - Administración Mendoza.

APERTURA: Día 12 de diciembre 1975 a las 11 horas, en calle Salta 672, Godoy Cruz, Mendoza.
Valor del pliego: $ 200,00

17|11|F|27101|26|11

INTERVENCION FEDERAL EN MENDOZA

MINISTERIO DE OBRAS Y SERVICIOS PUBLICOS

Departamento Contable - Dirección de Hidráulica

CONCURSO de PRECIOS

Para la reparación de una topadora del tractor 'Caterpillar D-7 F" perteneciente a la Dirección de Hidráulica.

Fecha del concurso: 28 de noviembre de 1975 a las 10, horas.

RECEPCION DE SOBRES: Hasta las 10,00 horas del día 28 de noviembre de 1975 en el Ministerio de Obras y Servicios Públicas - Departamento Contable - 7º Piso - Casa de Gobierno.

APERTURA DE LOS SOBRES: El día 28 de noviembre de 1975 a las 10,00 horas en el Ministerio de Obras y Servicios Públicos - Departamento Contable - 7º Piso - Casa de Gobierno.

Las carpetas pueden ser consultadas y adquiridas en la DIRECCION DE HIDRAULICA - Casa de Gobierno - 1º Piso - Ala Este.

PRECIO DE LA CARPETA: $ 150,00.
AUTORIZADA POR DECRETO Nº 198/75

20|11|F|14133|23|11|D

MINISTERIO DE ECONOMIA
Corporación de Empresas Nacionales
YACIMIENTOS PETROLIFEROS FISCALES
Destilería Luján de Cuyo

LICITACION PUBLICA
Nº 70-205

Llámase a licitación pública para la ADQUISICION DE ANILINA AZUL Y ROJA.
Apertura: 12 de diciembre de 1975, a las 9 horas, en YPF, Destilería Luján de Cuyo.
Pliegos: Administración Destilería Luján de Cuyo (Compras y Contrataciones), en días hábiles de lunes a viernes, de 8 a 12 horas.
Valor del pliego: Veinte pesos ($ 20,00). 21|11|F|28215|30|11

MINISTERIO DE ECONOMIA
CORPORACION DE EMPRESAS NACIONALES
YACIMIENTOS PETROLIFEROS FISCALES
ADMINISTRACION MENDOZA

LICITACION PUBLICA
AM. Nº 1.286

Construcción de dos (2) casillas metálicas, montadas sobre chasis rodante, destinadas a alojamiento de personal en campaña.
APERTURA: Día 9 de Diciembre de 1975, a las 11.30 horas en calle Salta 672 - Godoy Cruz - Mendoza.
VALOR DEL PLIEGO: $ 100,00.

14|11|F|17971|23|11|D

MINISTERIO DE ECONOMIA
CORPORACION DE EMPRESAS NACIONALES
YACIMIENTOS PETROLIFEROS FISCALES
ADMINISTRACION MENDOZA

LICITACION PUBLICA
AM. Nº 1.288

Reacondicionar y modernizar [illegible] de precalentamiento y [illegible] aereación de agua para alimentación calderas de las centrales [illegible] vapor: 1-B, 2-B, 1-CP y 1-[illegible] Area Barrancas - Administración Mendoza.
APERTURA: Día 15 de Diciembre de 1975, a las 8.30 horas, en calle Salta 672 - Godoy Cruz - Mendoza.
VALOR DEL PLIEGO: $ 100,00.

19|11|F|14121|28|11

Intervención Federal en Mendoza

Ministerio de Obras y Servicios Públicos

DIRECCION DE HIDRAULICA

LICITACION PUBLICA

Para la Obra: "MUROS DE DEFENSA CANAL DEL OESTE BARRIO PARQUE SUR - DEPARTAMENTO GODOY CRUZ - MENDOZA".

PRESUPUESTO OFICIAL: $ 524.000,00.
FECHA DE LA LICITACION: El día 28 de Noviembre de 1975 (Art. 15º - Ley 1926).
RECEPCION DE SOBRES: El día 28 de Noviembre de 1975, a las 11 horas, en la DIRECCION DE HIDRAULICA.
APERTURA DE SOBRES: El día 28 de Noviembre de 1975, a las 11 horas, en la DIRECCION DE HIDRAULICA. La documentación puede ser consultada y adquirida en la DIRECCION DE HIDRAULICA - Casa de Gobierno - Primer Piso - Ala Este.

PRECIO DE LA CARPETA: $ 300.00.
AUTORIZADA POR DECRETO Nº 211/75

20|11|F|14130|23|11|D

Avisos Clasificados

(Viene de la pág. anterior)

Servicio Doméstico Pedidos

NECESITO empleada buena presencia, mayor de 24 años, de 8 a 20 hs., con referencias y documentos. Tratar: Rivadavia 871, G. Cruz, Mza. 19|11|F|27717|21|11

NECESITO empleada de 8 a 12, buen sueldo. O'Brien 1230, San José. 21|11|T|9158|26|11

NECESITO empleada ½, tratar: Lafinur 800. Dorrego, Guaymallén. 21|11|C|728|21|11

NECESITO empleada doméstica 8 a 17 hs. para limpieza; buen sueldo. Teléf. 240111. 21|11|C624|21|11

NECESITO empleada buenas referencias; sueldo $ 180.000. Micro 13 "A". Alem 1594. Dorrego. 21|11|T|9153|21|11

NECESITO empleada mayor de edad cama adentro, con referencias, buen sueldo. Echeverría 2040. Godoy Cruz. 21|11|T|9152|22|11

NECESITO empleada, medio día, en la mañana. Presentarse viernes de 13 en adelante y sábado todo el día. Corrientes 607, Las Heras. 21|11|C|822|21|11

NECESITO empleada 8 a 18 horas, referencias, Bernardo Ortiz 170, Godoy Cruz, 226134. 21|11|T|09162|21|11

RESIDENCIAL Elvi necesita mucama tarde. Rioja 1755. Ciudad. 20|11|C|703-704|21|11|A|D.

RESIDENCIAL necesita empleada, trabajo general y niñera de 12 a 13 años. Necochea 765. Ciudad

SEÑORA sola o matrimonio solo para atención temporaria, se da casa. - Maza 17 - General Gutiérrez. 20|11|C|451|22|11

SEÑORA mayor, cama adentro, referencias. Tratar, Rioja 944, ciudad, lunes, miércoles y viernes de 17 a 20 hs. 21|11|C|797|21|11

URGENTE necesito empleada. Tel. 292497. 21|11|F|28254|21|11

OFRECIDOS

A EMPLEADAS seleccionadas. Agencia España, seriedad, garantía, España 1683. T. 259168. 17|11|C|507|21|11

A MORON 284 solicite empleadas seleccionadas y garantizadas. T. 291104. 17|11|C|215|21|11

SEÑORA se ofrece por hora o mes. Señora Delia - 244802. 21|11|C|781|22|11

SEÑORA con nena, cama adentro, señorita medio día, por horas. Teléfono 247364. 21|11|C|807|21|11

LINDOR COVAS por WALTER CIOCCA

Desde Guatemala

Grupos eliminatorios del Mundial 1978

BUENOS AIRES, 20 (Télam). Imágenes en color del sorteo del mundial de fútbol, zona europea, efectuado hoy en Guatemala, fueron recibidas en forma directa en nuestro país, en la sede central de ENTel Argentina, Sección Microondas. Según los técnicos de la empresa, la emisión fue buena, tanto en lo relativo a las imágenes como al color.

El ingeniero Kustra, gerente general de ENTel señaló en un paréntesis del sorteo, que la transmisión tenía carácter puramente experimental "sirve —aclaró— para probar la infraestructura que tiene el país en la materia, cuando aún faltan dos años y medio para la iniciación del certamen.

Con posterioridad el mencionado funcionario brindó algunos detalles técnicos.

"Desde la estación terrena de Balcarce —expresó— se están emitiendo dos transmisiones: una en blanco y negro para que la proyecte Canal 7 y la restante en colores, para nosotros. Como este procedimiento puede efectuarse en forma inversa, significa que la Argentina está ya en condiciones de mandar al exterior dos transmisiones simultáneas. Por último el ingeniero Kustra vaticinó que debido a las ampliaciones que tendrán las instalaciones que tienen que ver con la materia en los próximos dos años, el número de transmisiones al exterior que podrá efectuarse, será aún mayor.

Efectuado el sorteo, la integración de los grupos pertenecientes al sector europeo, quedaron formados de la siguiente manera:

Grupo 1: Polonia, Portugal, Dinamarca y Chipre.
Grupo 2: Italia, Inglaterra, Finlandia y Luxemburgo.
Grupo 3: Alemania del Este, Austria, Turquía y Malta.
Grupo 4: Holanda, Bélgica, Irlanda del Norte e Islandia.
Grupo 5: Bugaria, Francia y República de Irlanda.
Grupo 6: Suecia, Suiza y Noruega.
Grupo 7: Escocia, Checoslovaquia y Gales.
Grupo 8: Yugoeslavia, España y Rumania.
Grupo 9: Rusia, Hungría y Grecia.

En lo que respecta a las zonas eliminatorias del resto del mundo, quedaron así constituidas:

Por América del Sur

Grupo 1: Brasil, Paraguay y Colombia.
Grupo 2: Uruguay, Bolivia y Venezuela.
Grupo 3: Chile, Perú y Ecuador.

Por la CONCACAF

Grupo 1: Canadá, México y Estados Unidos.
Grupo 2: Guatemala, Honduras, El Salvador, Costa Rica y Panamá.
Grupo 3: Antillas, Neerlandesas, Barbados, Cuba, Guayana y Haití.

Por Asia

Grupo 1: Hong Kong, Indonesia, Malasia, Singapur, Sirlanda y Tahilandia.
Grupo 2: Israel, Japón, Corea del Norte y Corea del Sur.
Grupo 3: Irán, Irak, Arabia Saudita y Siria.
Grupo 4: Bahrein, Kuwait, Emiratos Arabes Unidos y Qatar.

Los ganadores de cada zona decidirán el sistema para eliminarse y que el ganador de esa ronda se enfrente con el vencedor del grupo oceánico compuesto por Australia, Nueva Zelandia y China Nacionalista, cuyo triunfador intervendrá en la ronda final.

Por Africa

Grupo 1: Argelia y Libia.
Grupo 2: Marruecos y Túnez.
Grupo 3: Shana y Guinea.
Grupo 4: Senegal y Togo.
Grupo 5: Zaire y Africa Central.
Grupo 6: El ganador de Sierra Leona y Niger enfrentará a Nigeria.
Grupo 7: Congo y Camerum.
Grupo 8: El ganador de Mauritania y Alto Volta cotejará con Costa de Marfil.
Grupo 9: Egipto y Etiopía.
Grupo 10: Sudán y Kenia.
Grupo 11: Uganda y Tanzania.
Grupo 12: Zambia y Malawi.

En la segunda vuelta se enfrentarán los ganadores del grupo 1 al 4 del 6 al 8 y del 9 al 12. El ganador final competirá en la Argentina en 1978.

Chacarita juega hoy con Independiente

BUENOS AIRES, 20 (NA).— Chacarita Juniors e Independiente jugarán mañana, a las 16 horas, en cancha del primero su partido correspondiente a la décimo tercera fecha, séptima de los desquites y penúltima del campeonato Nacional de fútbol.

El partido, que lleva el Nº 10 en la jugada 167 del Prode y que corresponde a la zona "C" del certamen, tiene importancia toda vez que está en trámite la modificación del reglamento del campeonato en su faz decisiva.

Como están las cosas actualmente, la legislación del torneo determina que serán dos los conjuntos que por zona pasen a jugar el octogonal del que surgirá el campeón, tanto Independiente como Chacarita están al margen de toda posibilidad. Pero si prospera la idea de que sean tres los que se promocionen al reducido, Independiente es el más serio candidato para ocupar el tercer puerto. Allí reside el interés del cotejo que fue adelantado para permitirle a los "Rojos" realizar una gira por países centroamericanos.

Con el arbitraje de Teodoro Nitti, éstos serán los probables equipos:

Chacarita: Onzari; Gizzi, Flores, Bordón y Crosatto; Astudillo, Marangoni y Adorno, Rodríguez, Galván y Vicente.
D.T.: Basile.
Independiente: Pérez, Soria, Sa, Trosero y Pavoni, Rojas, Galván y Bochini, Balbuena, Ruiz Moreno y Bertoni.
D.T.: Dellacha.

Durante la conferencia de prensa ofrecida por ACM. El señor Costantini se refiere a la competencia del 30.

Automovilismo el 30: conferencia de prensa

Se realizó la conferencia de prensa convocada por el ACM con el objeto de informar pormenores de la justa automovilística a efectuarse el 30 del corriente, denominada Premio "Fosforito Fernández", en el autódromo General San Martín.

El señor Antonio Díaz Costantini, amplió detalles sobre la marcha de la carrera, que considera de suma importancia. Dijo además, que se está trabajando activamente para terminar obras complementarias con el apoyo de Vialidad Provincial y que en breve tiempo se podrá contar con las dos uniones de 5.021 metros.

Este trabajo permitirá contar con el curvón sobre el puente y en la recta principal de salida de la curva de la oila, facilitará además, siguió diciendo el señor Costantini, contar con 5 circuitos en el orden de 1.450, 3.200, 3.800, 4.000 y 5.021 metros, con lo cual una vez terminado el trabajo, el autódromo dispondrá de pistas necesarias para organizar cualquier tipo de espectáculo.

Refiriéndose a la competencia del 30, dijo que es puntuable para el campeonato argentino de las clases "B" y "C" de Turismo Nacional. Además, como complemento del espectáculo participarán coches de la clase "A", con puntaje para el zonal cuyano, lo cual significa una inversión cercana a los 70 millones de pesos moneda nacional, expresó.

En cuanto a los participantes del premio "Fosforito Fernández Argentina 78", han comprometido su participación todos los integrantes del equipo Fiat y Peugeot, como así también muchos de los corredores que intervinieron en el Gran Premio de T.N.

Por último manifestó que se trabaja con mucho entusiasmo para contar con la más amplia seguridad en el acceso al autódromo, reforzándose las líneas de transporte. Se instalarán taquillas ambulantes para evitar aglomeraciones en la entrada, agregó finalmente.

Inscriptos:

La nómina de los inscriptos hasta la fecha es la siguiente: Equipo chileno de 3 coches; Poggio, Manzano, Rubén Daray, Luis Macri, Alberto Gammermann, Horacio Badra, Eugenio Breart, Juan Pablo Zampa, Ricardo Zunino, Angel Di Nezio, Esteban Fernandino, Carlos Juárez, Néstor García Veiga, Francisco Mayorga, "Cocho" López, Francisco Alcuaz, Carlos A. Garro y otros participantes, que confirmaron su participación, pero falta el envío de la solicitud.

También anunció que el Automóvil Club Mendoza, tiene en proyecto la iluminación del circuito chico, instalando 9 columnas de 5 lámparas cada una y donde se podrán realizar pruebas nocturnas.

Los asistentes fueron agasajados con un vino de honor.

HIPODROMO MENDOZA

Habrá carreras el domingo 23

El próximo domingo se reanudarán las actividades en el Hipódromo Mendoza, paralizadas a causa de un problema laboral emanado del Sindicato de Empleados y Obreros del Jockey Club Mendoza.

En asamblea extraordinaria el ente sindical, dispuso levantar temporariamente la medida de fuerza hasta tanto se dilucide en Buenos Aires la homologación del convenio laboral. Ayer viajó una delegación del mencionado sindicato a la Capital Federal la que gestionará ante el Instituto Nacional de la actividad Hípica (INAH) y el Ministerio de Trabajo de la Nación la solución del diferendo.

El programa de carreras a disputarse el domingo próximo es el mismo que no tuviera efecto el domingo pasado. Tendrá por base la disputa del premio especial "Samuel Ostropolski" reservado a caballos de cuatro años y más edad ganadores de dos y más carreras. Está pactado sobre 1.200 metros y tiene una recompensa para el vencedor de $ 13.000 ley.

Vóleibol: hoy nuevos cotejos

Por el campeonato de vóleibol "Bodas de Plata" se jugarán en la fecha dos encuentros: en cancha de Santo Tomás de Aquino en cadetes masculino, desde las 18.30, Santo Tomás vs. Liceo Militar y en juvenil masculino desde las 19, Santo Tomás vs. Liceo Militar.

Básquetbol: Anzorena y Talleres, los punteros

Proseguirá esta noche el torneo oficial de básquetbol de primera división "A". El programa de partidos será el siguiente: Guillermo Cano vs. Anzorena, Andes Talleres vs. Gral San Martín Regatas vs. Villa Hipodromo, U.N. de Cuyo vs. Israelita Macabi y Atenas vs. Atlético Rivadavia. Las primeras se iniciarán a las 21.45 y las restantes a las 20.45. Los nombrados en primer término actuarán de local. La jornada anterior correspondiente a la sexta fecha, arrojó los siguientes resultados: Anzorena 64, Atenas 48; Israelita Macabi 72, Regatas 56; Atlético Rivadavia 63, San José 49; Villa Hipodromo 49, Andes Talleres 69, Agua y Energía 64, U.N.C. 52 y San Martín 66, Guillermo Cano 65. De esta manera Andes Talleres y Anzorena se ubican punteros y únicos invictos de dicho certamen.

Jornada anterior

Agonica victoria obtuvo Gral. San Martín ante Guillermo Cano en tiempo suplementario por 66 a 65, resultado que indica la paridad de fuerzas y juego que hubo a lo largo del encuentro. Técnicamente el partido no fue un dechado de virtudes, pero el vigor y la enjundia conque se disputó más lo deseo de vencer supllieron e hicieron olvidar aquello. Tanto a tanto fue la disputa a lo largo de los periodos y el alargue.

El local siempre utilizó marcación zonal, mientras que Guillermo Cano por momentos hizo personal para anular la edia distancia del rival y luego zona en tres cuartos de cancha. Termino el encuentro empatado en 58 tantos.

En el suplementario las acciones fueron parejas. La suerte primero estuvo en manos de Hugo Sochi, pero marró dos tiros libres; no fue así para San Martín. José Barré fue el encargado de lograr luego y en los últimos quince segundos dos tiros libres y la obtención de la victoria.

Equipos

Gral. San Martín (66): P. Quiroga 12, A. Weinert 21, H. Soria 8, J. Torresi 10 y J. Barré 11 (Cap.) (formación inicial); R. Quiroga 4. Director técnico: Edgardo Cabezas.

Guillermo Cano (65): L. Leiva 8, P. Jalif 3, H. Socchi 10, O. Trillo 15 (Cap.), N. Novicov 15 (formación inicial); H. Videla 2, R. Castromán 12. Director técnico: Victorio Andrade.

Arbitros: Humberto Díaz y Hugo Stella.
Recaudación: $ 360.

Ganó A. y Energía

El quinteto de Agua y Energía derrotó al de U.N.C. por 64 a 52. No se vio en general nivel técnico y sólo el local mostró mas ambición en convertir. Los representantes de la "U", lucharon a lo largo de todo el cotejo, pero la falta de organización en sus filas, hizo infructuoso, todo intento de victoria. Paulatinamente Agua y Energía fue adueñándose de las acciones, y debido a su fuerza y ubicación en el terreno, se alejo en el tanteador y logró de esta forma vencer a su rival.

Equipos

Agua y Energía (64): R. Rodríguez 14, J. Paredes 18, R. Santander 3, A. Alvaro (Cap.) 6, A. Calletti 18 (formación inicial); O. Leone 5 y N. Montañez. Director técnico: Enrique Sandes.

U.N.C. (52): V. Núñez 6, O. Cappa (Cap.) 10, O. Daffra 9, N. Guyon 14, R. Ramírez 6 (formación inicial); R. Concina 6 y J. Campos 1. Director técnico: Alfredo Scalzi.

Arbitros Osvaldo Oyarzabal y Luis Lunardi.

Preliminar: Agua y Energía 60, U.N.C. 38.

Triunfo de Rivadavia

RIVADAVIA. — En un partido agil, Rivadavia, batió a San Jose 73 a 49 en su campo de este departamento.

Las acciones a lo largo de los dos tiempos fueron parejos y muy intensas. En ninguna de las dos escuadras hubo acciones individuales sobresalientes. Con coordinación, pero con muy mala suerte en el arco, San José no pudo con Atlético Rivadavia que logró concretar el doble en la mayoría de los avances.

Con este partido, el equipo local ha logrado superar ampliamente el caudal de tantos realizados durante el torneo (el máximo lo logro con Regatas con 62).

Los equipos

Atlético Rivadavia (73): Fernández 14, Manzur 11, Miranda 4, Balaguer 7, Tondini 18 (formación inicial); Brozovix 25; Flores 4, Fernández, Lombino Aguilera y Gantuz. Director técnico, Antonio Fabrizio.

San José (49): Herrera 2 Roldan 4; Ortiz 18, Manrique 6; Santos 8. Formación inicial): Aristarian 3; Barroso 6, María, Pietrella, A. Díaz, J. Díaz y Vélez.

Director técnico: 10 Oscar López.
Arbitro: Gomez y Espinosa.
Recaudación: $ 4.550.

Cayó un invicto

Anzorena al vencer a Atenas por 64 a 48, le quitó el invicto al quinteto "Apache". El partido de ninguna manera resultó del agrado del mucho público que concurrió a las instalaciones de calle Suipacha y Olascoaga. Por su puesto, que Anzorena fue muy superior que su rival, que sólo contó con la buena gestión del juvenil Juan José Belda. El resto desconocido y sin ningún aporte para su equipo. El ganador mostró muchas fisuras sobre todo en el periodo complementario, pero justificó su victoria por la buena labor del comienzo, ayudado por el mal desempeño de Atenas.

Los equipos

Anzorena (64): D. Rodríguez 4, L. Rodríguez 16, M. Da Prá 8, M. Garcés 24, E. Negri 10, (formación inicial); H. Velázquez 2 E. Bustos y R. Romero. D.T.: Edgardo Pérez.

Atenas (48): N. Pedemonte 5, R. Correas 4, F. Alemany 11, R. Gimeno, J. J. Belda 21, (formación inicial); O. Bassino 7 y R. Tobares. D.T.: Carlos Casal.

Arbitros: A. García y M. Navarrete.

Expulsado: N. Pedemonte, de Atenas.

Preliminar de reserva: Anzorena 60, Atenas 59.

Israelita se impuso

Israelita Macabi venció a su similar de Regatas por 68 a 56 en partido de trámite desluciido, donde ninguno de los dos conjuntos se brindó por el espectáculo. Sobre la finalización de la primera etapa y por un mal cambio realizado por el técnico de Israelita, que remplazo a Segura, que hasta ese momento era el único jugador "Celeste" que hacía tantos, Regatas pudo emparejar, levantando su nivel, finalizando la etapa a favor de Israelita Macabi por 32 a 31. En la segunda fracción y con la entrada de Cacciamani, el ganador consolidó el triunfo final.

Los equipos

Israelita Macabi (68): L. Segura 10, H. Borelli 20, L. Tauil 8, J. Leoni 4, M. Gordon 14 (formacion inicial); A. Cacciamani 10, B. Spitz 8, O. Berdanosky y M. Gordón 2. Director técnico: E. Dueck.

Regatas (56): C. Sevilla 20, L. Del Peral 6, S. Basile 6, M. Garro 4, M. Puebla 8 (formación inicial); R. Sánchez 6, H. Vicente 2, O. Davía 6. Director técnico: O. Coll.

Arbitros: F. Cardello y J. Delgado.

Preliminar de reserva: Israelita Macabi 82, Regatas 55.

POSICIONES

EQUIPOS	J.	G.	P.	Gf.	Gc.	Ps.
ANDES TALLERES	6	6	-	578	314	12
ANZORENA	6	6	-	435	321	12
ATENAS	6	5	1	396	323	11
RIVADAVIA	6	5	1	344	311	11
GUILLERMO CANO	6	4	2	423	347	10
ISRAELITA M.	6	3	3	354	351	9
REGATAS	6	2	4	358	391	8
SAN MARTIN	6	2	4	350	413	8
AGUA Y ENERGIA	6	2	4	390	461	8
U. N. C.	6	1	5	314	424	7
VILLA HIPODROMO	6	-	6	312	436	6
SAN JOSE	6	-	6	299	459	6

GUIA DEPORTIVA

Ajedrez

La subcomisión de deportes del Centro Empleados de Comercio dio a conocer los resultados finales del primer torneo mercantil de ajedrez "Confraternidad Empleados de Comercio": 1º) Jorge Fogliati (invicto) con 9 puntos; 2º) H. Salgado, con 7; 3º) L. Murad y D. Chavez, con 6; 4º) S. Orellano, con 4½; y 5º) J. Hidalgo, con 4 puntos.

Básquetbol

Por el torneo oficial de básquetbol femenino de primera "A" se jugará hoy la tercera fecha de la segunda rueda con los siguientes partidos: A. M S.A. vs. O.S.N.; Y.P.F. vs. Agua y Energía y Leonardo Murialdo vs. Andes Talleres. Los nombrados en primer término serán locales y los partidos comenzarán a las 22.

—Dos partidos se jugarán esta noche por el campeonato femenino de básquetbol de primera "B". A las 22, Unión Vecinal Dorrego vs. Atenas y desde las 22.15, Godoy Cruz vs. Giol.

—Proseguirá en las instalaciones del Club Juventud Unida de Las Heras el torneo de básquetbol para veteranos "Pedro Jalif". El programa es el siguiente: a las 21, Y.P.F vs. Municipalidad de Godoy Cruz, y desde las 22, Juventud Unida vs. San José.

Bochas

Por el campeonato de tercetos de bochas de 1975 se jugarán hoy dos partidos correspondientes a cuarta división. Desde las 20.45 cotejarán Vélez Sársfield "A" vs. Los Charrúas y Vélez Sársfield "B" vs. Leonardo Murialdo.

Bówling

La subcomisión de deportes del Centro Empleados de Comercio informó que finalizado el primer torneo mixto de bowling "Primavera", se clasificó en primer lugar el conjunto de Casa Arteta, y segundo París 77. En dicho campeonato participaron 20 equipos de distintas casas de comercio.

Fútbol

Organizado por la Juventud Radical de Gauymallén se llevó a cabo en las instalaciones del Club Gimnasia y Esgrima un torneo de fútbol denominado "Juventud Radical". El certamen fue ganado por el departamento de Las Heras, quien venció en el último partido a Guaymallén por un gol a cero.

—Las siguientes son las posiciones de los distintos equipos que participan en el campeonato mercantil de fútbol: En la zona "A": 1º) C.E.C.-Mza. - Distribuidora Roma. Gruniel S. A. y Nadal Devesa Hnos. - Andicar, con 6 puntos; 4º) Angulo Hnos. con 3; 5º) José Luis - Los Guerrilleros con 2; 6º) Garay - Zúñiga - Alvear Goma, con 2; y cierran la tabla Favaro Hnos. - Invo S. A., Palomo y Cía. - Las Viñas y Sedería Chanel, con 0 punto.

En la zona "B": 1º) Samaco S. A. - P. Navarta, con 5 puntos; 3º) Gigante, Metro y Ripón, con 3; 6º) Andes Goma y Nieto y Cía. - Casa de los Tornillos, con 2; 8) La Reina - Organización Ida, con 1 y último Casa Arteta, con 0 punto.

En la zona "C": 1º) París 77-Los Vascos, con 7 puntos; 2º) Asa Supermercado y Empleados de Comercio Malpú, con 6; 4º) Rovi, con 3; 5º) L. Williams y B. Busso, con 2; y cierran con un punto Cimalco y P. San Juan.

En la zona "D": 1º) Los Ases - El Guipur, L. Ferrando - Alumni y Sáenz Hnos. - D. Andina, con 4 puntos; 4º) Mercado Central, Empleados de Comercio Luján, C. Vallejo y Modart - Rigar's, con 3, y último, con 0 punto, Bertetto y Virdó.

—Proseguirá en la fecha el torneo de papi-fútbol organizado por el Club Deportivo Malpú. El programa de hoy es el siguiente: a las 21.30, Fattuzzo Iannizzotto vs. Disqueria Dick Center, y a las 22.30. María Antonieta vs. Cooperativa Libertad.

Hándbol

Por la séptima fecha del torneo oficial de primera división "A" de hándbol, se jugarán hoy dos partidos: a las 19, en cancha de U.N.C., lo harán U.N.C. "A" vs. Escuela Técnica Pablo Nogués y desde las 20.15, en el mismo escenario, U.N.C. "B" vs. Huracán. El torneo proseguirá mañana en el Centro Cultural Nº 1 con Regatas vs. Consolata y C. Ex. Consolata vs. Escuela Comercio General Las Heras.

Karate

En las instalaciones del Club Independiente Rivadavia dará comienzo en la fecha un curso intensivo de verano de Tang Su Do (Karate Coreano), escuela Mu Duk Kwan. Las clases estarán a cargo del profesor Francisco Blotta y serán dictadas los días lunes, martes, miércoles y viernes.

La inscripción está reservada para socios y no socios, sin limitación de edad y sexo.

Pelota a paleta

Bajo los auspicios de la Federación Mendocina de Pelota a Paleta se inició en el Club Mendoza de Regatas el torneo "68 Aniversario" a nivel provincial, con la participación de todos los clubes afiliados a la Federación y en todas las categorías.

Tenis

El siguiente es el programa de partidos por el torneo de tenis "Amistad José De Casas": a las 21, Martínez-Martínez vs. Maury - Reynals y Rosas - Martín vs. Torresi - Castillo. A las 22, Coirini - Cuervo vs. Benegas - Mezabotta; Roig - Paniagua vs. Copoletta - Lopreste y Cignoli - Canizzo vs. Bañon - Castillo.

—Hoy continuará el torneo Ciudad de Mendoza que organizó el Andino Tenis Club en sus instalaciones. Desde las 21 habrá partidos de single y doble caballeros, 1ª categoría.

Círculo de Suboficiales: ajedrez y vóley

Serán clausuradas hoy las inscripciones para participar en las simultáneas de ajedrez que ha organizado el Círculo de Suboficiales de las Fuerzas Armadas, Filial Nº 1, Cuyo, con motivo de la inauguración de instalaciones deportivas. La sesión se hará mañana a las 10 en la sede de esa entidad y estarán a cargo del subcampeón mendocino de ajedrez, Rolando Mavric y colaboración de Hugo Espinosa.

Los suboficiales interesados en intervenir deben concurrir con tableros de ajedrez y juegos.

Por otra parte, el domingo, a las 10.30, en el mismo escenario competirán por el campeonato de la Federación Mendocina de Vóleibol los primeros equipos de UNC y Regatas, en la rama masculina.

Dóping: dos ciclistas con análisis positivo

Celebró reunión la Asociación Ciclista Mendocina, con los delegados de los clubes afiliados. Luego de leerse el informe del veedor de la prueba "Vuelta del Banco de Mendoza", presentaron protestas por la indebida clasificación del corredor Juan Carlos Carmeno, los sindicatos de Aguas Gaseosas y Micros y Omnibus, que aseguraron que no dio las dos vueltas al Autódromo, como se había establecido. La intervención prometió que se harían las indagaciones del caso para llegar a la verdad exacta y tomar las medidas que correnponden.

Amonestaciones

Fueron amonestados los ciclistas Eduardo Fracchia de STIA y Oscar Tagnon del Club Capello, por infracciones cometidas durante la carrera "Vuelta Banco de Mendoza".

Control antidoping

Finalizada la prueba del domingo pasado, se tomaron los análisis a los cinco corredores clasificados, Máximo Kadiajh, Hugo Civelli, Javier Toledano, Ramón Fernández, Luis Sabatini y Ernesto Contreras, efectuados por el químico, doctor César A. De Rosas.

En la reunión habitual de la Asociación, se dio a conocer el resultado de los análisis, con el resultado de positivo de los correspondientes a Máximo Kadiajh y Luis Sabatini, respectivamente. Ayer, en el laboratorio del químico, doctor César Alberto De Rosas, ubicado en calle Infanta Mercedes de San Martín 56, de ciudad, se procedió a realizar la contra-muestra en frasco lacrado, concurriendo Mario Díaz, por el Centro de Empleados de Comercio, acompañado por el doctor Santos Arturo Spedaletti, para verificar el frasco testigo, el cual una vez realizado el análisis, dio el mismo resultado, es decir, positivo. Por esta vez los ciclistas serán amonestados.

Consultado el doctor Spedaletti, nos manifestó que el martes 12 del actual, el corredor Kadiajh, fue a verlo por sentir molestias en los bronquios, por lo que el facultativo le recetó un jarabe, que reconoció que contiene una pequeña parte de droga, como todos los jarabes, pero el ciclista conoce que no debe ingerir antes de 48 horas de participar en una carrera, ningún medicamente que no sea indicado por prescripción médica, y que tal vez por desconocimiento, Kadiajh, debe haber tomado dicho medicamento hasta el viernes y sábado.

En cuanto a Luis Sabatini, de Y.P.F.-SUPE, no se presentó a hacer uso de la franquicia para verificar el frasco testigo.

Competencias

Mañana, a partir de las 15, se realizarán pruebas de las categorías menores, en un circuito de Medrano, organizado por el Club Tres Acequias y el domingo, a las 8, se correrán 100 kilómetros para corredores de primera a cuarta, en Medrano.

Minibásquet: el cuyano desde mañana

Mañana sábado dará comienzo en el estadio cerrado de la Asociación Mutual de Suboficiales y Agentes de Policía (AMSA) el campeonato cuyano 1975 de mini básquetbol.

A las 9 se procederá a la inauguración del certamen y participarán cinco equipos: San Luis, La Rioja, San Juan, Villa Mercedes y Mendoza.

El programa de partidos para mañana es el siguiente: San Juan vs. San Luis y La Rioja vs. Villa Mercedes. Queda libre Mendoza. Por la tarde cotejarán: San Juan vs. Villa Mercedes y Mendoza vs. La Rioja, quedando libre San Luis. El torneo concluirá el domingo.

Edictos Judiciales

EDICTO. — Caja de Seguro Mutual Ley 1828, cita cinco (5) días beneficiarios Pedro Mellan Murrieta para reclamos derechos seguro mutual. Antonio Eduardo Schillagi - Director - Gerente.
17|11|C|431|21|11

EDICTO. — Caja de Seguro Mutual Ley 1828, cita cinco (5) días beneficiarios Orlando Samuel Ormeño Palacio para reclamos derechos seguro mutual. - Antonio Eduardo Schillagi. Director - Gerente.
17|11|C|247|21|11

EDICTO. — Caja de Seguro Mutual Ley 1828, cita cinco (5) días beneficiarios Jofré Chambouleyron Tarral para reclamos derechos seguro mutual. Antonio Eduardo Schillagi. Director - Gerente.
17|11|C|139|21|11

EDICTO. — Caja de Seguro Mutual Ley 1828, cita cinco (5) días beneficiarios Nélida Hidalgo Mendoza de Sanicovich ó Nélida Hidalgo Vda. de Alvarez Palacios para reclamos derechos seguro mutual. Antonio Eduardo Schillagi. Director - Gerente. 17|11|C|202|21|11

EDICTO. — Juez Segundo Juzgado de Menores, autos Nº 85.828 "Nóbile José A. y Ots. Visitas - Alimentos" cita y emplaza por término diez días a señor Jacinto Nóbile para que comparezca a estar a derecho. Secretaría (Mza.), noviembre 6 de 1975. Alejandro A. Jara. Secretario. 17|11|C|900|21|11

EDICTO. — A herederos de Avelino Oscar Maure, cita Caja de Jubilaciones y Pensiones de Mendoza para reclamar derecho Pensionario, bajo apercibimiento legal, Expte. Nº 34.013. - Dr. Pedro J. I. Sin, Asesor Letrado.
18|11|C|862|22|11

EDICTO SUCESORIO. — Juez Tercer Juzgado Civil Gral. Alvear, cita y emplaza herederos y acreedores de Petrona Hortensia Lemos de Hortencia Lemos y Felipe Gonzalez, comparendo cinco Diciembre próximo diez horas. Bonifacio López M., Secretario.
18|11|F|273|22|11

EDICTO. — Octavo Juzgado Civil, Autos Nº 36.025: "Dirección Provincial de Vialidad c/ Antonio Di Mayo y Rodolfo Marino Barros p/ Expropiación": Cita, emplaza dies días a demandados y/o herederos e interesados rasgo terreno ubicado en Carril Rodrigues Peña, Maipú; superf. total 3.000,62 mts.2, inscripto Registro Propiedad Raíz Mza. Nº 18057, fs. 549, Tº 81 "D" - Maipú, bajo apercibimiento ser representados Defensor Oficial, (Art. 22, inc. 3º) Dec. Ley 1447/75, Arts. 62 y 72 C.P.C.) - Oscar William Tello, Secretario. 19|11|F|275|79|28|11

EDICTO. — Juez Décimo Juzgado Civil, Autos 10.746, "Fiscal de estado c|Sergio, Luis, German Calixto Tranchero" hace saber posibles interesados que se les corre traslado a cuantos tengan o aleguen tener derechos reales o contratos sobre el bien que se intenta expropiar ubicado en el distrito El Carrizal, departamento Luján de Cuyo, constante de una superficie de 146 Has. 1.988,38 m2., inscripto en el Registro de la Propiedad al Nº 34.254, fs. 977, tomo 51 B. de Luján, para que comparezcan y lo contesten dentro del término de diez días, Arts. 21, 22 Dec. Ley 6745|57 y 212 del C.P.C. - Juan Carlos Calderón, Secretario. 19|11|F|275|67|28|11

EDICTO. — Juez 5º Civil hace saber interesados autos Nº 76.193 "Rosas Julio Andrés A. y Valentina Irene Sosa de Rosas por Canc. de Letra" siguiente resolución: Mendoza, 28 octubre 1975... Resuelvo: 1º) Disponer cancelación Letra Cambio Nº 143838 suscripta por Roberto Scequeiros por $ 10.000 vencimiento 13 octubre 1975 aceptada Banco Unión Comercial e Industrial, tenedores Julio Andrés Atallyar Rosas y Valentina Irene Sosa de Rosas. - 2º) Publíquese edictos haciendo saber esta resolución por quince días Diario LOS ANDES, notifíquese girado y librador. 3º) Transcurridos sesenta días desde fecha última publicación, los peticionantes podrán solicitar pago letra cuya cancelación se persigue. 4º) Constitúyase en autos fianza a satisfacción Juzgado. Reg. rep. y notifíquese. Fdo. Dr. Francisco A. Lucena Carrilo. Juez. - María Elena Ayora, Secretaria.
19|11|C|109|3|12

EDICTO. — A herederos de Soiano Amador Cordero, citase a la Caja de Jubilaciones y Pensiones de Escribanos, a reclamar derecho pensionario, bajo apercibimiento de ley. Mendoza, 14 de noviembre de 1975. - Firmado: Carlos Moreno, gerente. 19|11|C|903|23|11

EDICTO. — Caja de Seguro Mutual, ley 1.828, cita cinco (5) días beneficiarios Tomás Guallama Flores, para reclamos derechos seguro mutual. - Antonio Eduardo Schillagi, director. 19|11|C|857|23|11

EDICTO.— Caja de Seguro Mutual Ley 1828, cita cinco (5) días beneficiarios Manuel Sánchez Carvajal para reclamos derechos seguro mutual. - Antonio Eduardo Schillaggi, Director Gerente Caja de Seguro Mutual.
20|11|C|146|24|11

EDICTO. — Caja de Seguro Mutual Ley 1828, cita cinco (5) días beneficiarios Francisco Estevez Moreno para reclamos derechos seguro mutual. Antonio Eduardo Schillaghi, Director Gerente.
20|11|C|491|24|11

EDICTO. — Caja de Seguro Mutual ley 1828, cita cinco (5) días beneficiarios Tráncito Galván o Tránsito Galván para reclamos derechos seguro mutual. Antonio E. Schillagi, director gerente.
19|11|C|214|22|11

EDICTO DE REMATE. — Rafael Cerda Pescara, Martillero Público Matrícula 1319, hace saber tres días orden Tercer Juzgado Civil - Ciudad General Alvear - Secretaría Sr. De Mattos, autos 3.183, "Izuel Carlos B. c|Juan Carlos Erreguerena y otro Prendaria", rematará Veintiseis noviembre próximo once horas, Estrados Juzgado - Avenida Alvear Oeste 550 -; Pick-Up Dodge, modelo D-100, año 1968, tipo transporte de carga, motor Chrysler nro. 8100603, chasis Dodge nro. 81H0214D, chapa de San Luis D003981, en funcionamiento. Inscripciones: Inscripto Registro Propiedad Automotor nombre demandado. Gravámenes: Crédito prendario ejecutado en autos. Deudas: Impuesto anual emergencia Nacional Parque Automotor pesos 731,00, más recargos época pago. Base: 50% capital reclamado ó sea $ 16.770,60. En caso no haber postores por el mismo, continuará subasta sin base al mejor postor. Comprador depositará acto 10 % seña, 10 % comisión Martillero, saldo aprobada subasta a efectuarse estado que se encuentra automotor, no admitiéndose reclamos posteriores. Informes Secretaría autorizante ó Martillero Avda. Alvear Este 111. Alberto de Mattos Marcal, Secretario.
20|11|F|278|10|24|11|A

EDICTO. — Juzgado de Comercio Nº 6, Secretaría Nº 12, de Capital Federal, hace saber por dos días en los autos "Distribuidora de Frutas Argentinas S. A. s|quiebra" que se encuentra en Secretaría el estado de distribución parcial de fondos, el que se aprobará sino se formula oposición en el plazo perentorio de ocho días, a contar de la última publicación de edictos, Buenos Aires, 12 de noviembre de 1975. - Felipe M. Cuartero, Secretario. 20|11|F|278|53|21|11

EDICTO. — Caja de Seguro Mutual Ley 1828, cita cinco (5) días beneficiarios, Víctor Guardia Salomé para reclamos derechos seguro mutual. - Antonio Eduardo Schillagi Director Gerente, Caja de Seguro Mutual.
20|11|C|118|24|11

EDICTO. — Juez Noveno Civil notifica en autos 102608 "Pérez de Aguilera María del Carmen c|Alberto Aguilera por nul. matrim." a Alberto Aguilera de ignorado domicilio, traslado demanda veinte días para comparecer, responder y fijar domicilio legal, bajo apercibimiento arts. 21, 74, 75 y 167 del C.P.C. Fdo.: Dr. Osvaldo Bourguet - Juez. Juan Gutiérrez Cassabe, Secretario.
19|11|C|112|24|11|A

EDICTO. — Segundo Juzgado Civil Tercera Circunscripción cita herederos y acreedores de Pedro Francisco Ivars. Comparendo: Diciembre tres, once y treinta. - Esc. Act. Pedro Josefina Messina, Secretario. 19|11|C|120|1|12|A

EDICTO. — Segundo Juzgado Civil, Tercera Circunscripción, hace saber autos 9995 y cita estar a derecho a todas las personas que se consideren con derecho sobre el inmueble ubicado en departamento Santa Rosa constante superficie doce mil trescientos sesenta y seis has., cuatro mil ciento cuarenta metros con ochenta y ocho decímetros cuadrados, encerrado siguiente límites y medidas, Norte: Suc. Saturnino Carranza, 12.488 mts.; Sur: Cayetano Impellizzieri, 8.926,85 mts.; Este: más terreno de actora en 13.597 mts. y Oeste: con líneas del F.C. G.S.M., ramal Monte Comán en 10.228,80 mts., sin derecho de riego y empadronado en Rentas al Nº 2549 y en Geodesia y Catastro al Nº 976 de Santa Rosa y sobre el que Tomasa Torres de Cobos pide título supletorio. Pedro José Messina - Secretario. 15|10|C|188|26|11|A

EDICTO. — Juez Tercer Juzgado Civil, notifica y emplaza por diez veces a quienes tengan derecho, que en Expte. Nº 108.061 "Arriagada, Francisca D. s|título supletorio" sobre inmueble ubicado en Distrito Pareditas —San Carlos— Mendoza, constante de 11 Has., con límites: Norte: con calle pública la Escuela, hoy Maestra Rene; Sur: con Nicolás Delfino; Este: con Emilio Derani y al Oeste: en dirección de norte a sur, primero con Victoria Alvarado Vda. de Zotelo y finalmente Josefa Videla de Poggi. El Juzgado proveyó: Mendoza, 12 de setiembre de 1975... De la acción, instaurada, traslado a los interesados por diez días, debiendo en igual pl

CORREO ARGENTINO Mendoza
Franqueo a Pagar Concesión Nº 228
Tarifa Reducida Concesión Nº 47/Dto. 8º

LOS ANDES

MENDOZA — Viernes 21 de Noviembre de 1975

Año XCIV — Núm. 31.105

Hoy, en la ciudad de las diagonales

Estudiantes de La Plata y Gimnasia en partido clave

BUENOS AIRES, 20 (Del enviado especial de LOS ANDES, Jorge Adolfo Calle). — Gimnasia y Esgrima de Mendoza deberá sostener mañana viernes, en la ciudad de las diagonales, quizás el compromiso más difícil que le haya tocado en este Nacional 75: Estudiantes.

El partido se presenta con esas características por varios motivos. El conjunto que llevó a la fama internacional Osvaldo Zubeldía, incluso al título de campeón del mundo, y que ahora dirige un disciplinado discípulo, el doctor Carlos Bilardo, fiel seguidor de aquel "laboratorio" mezcla de fútbol y artimañas, se juega prácticamente la clasificación.

Una clasificación que hasta el momento está bastante confusa, por cuanto la turbulenta reunión del comité directivo de AFA resolvió no innovar hasta el regreso del presidente y secretario de la entidad, actualmente en las reuniones de FIFA en Centroamérica.

Pero se asegura en fuentes muy bien informadas que el número de clasificados por zona se elevará de dos a tres. Hasta el momento son 14 los clubes que han pedido el aumento de clasificados y, obviamente, la modificación de la actual reglamentación. Incluso, se sabe, se reunieron en un hotel céntrico y hasta ya fijaron el sistema de la ronda final y las fechas correspondientes. La AFA resolvió además pedir la opinión a los restantes clubes participantes del Nacional.

Pero, no puede ignorarse, pesa sobre la entidad de la calle Viamonte un pedido de intervención formulado por el diputado Sobrino Aranda a la Cámara de Diputados de la Nación a raíz de estas gestiones modificatorias que hacen aún más imprevisibles las consecuencias.

De aumentarse a tres, Gimnasia de Mendoza, tiene aún mas perspectivas de clasificación. No todo estaría perdido aún. Incluso, de mantenerse la actual reglamentación, el "Lobo" tiene todavía chance. Para ello solo debe ganar y ganar. De ahí pues que el partido de mañana en La Plata es decisivo.

Otro aspecto para analizar es lo que sucedió allá en Mendoaz en la primera rueda, en donde ganó Estudiantes dos a uno tras un partido en donde abundó el juego brusco y la mala intención, además de un pesimo arbitraje, y se sucedieron los hechos que alcanzaron gran difusión, con la denuncia judicial por infracción al Código de Faltas y la detención de Frasoldatti y Carlos López. Todo esto, es muy probable, no haya sido olvidado ni por los jugadores ni por la hinchada de Estudiantes, a la que Zubeldía también le enseñó de todo para "jugar" por el equipo.

Como se advierte el enfrentamiento de mañana a la noche en la modesta y reducida cancha de los "Pincharratas" tiene una variada gama de ingredientes que, sin ninguna duda, lo hacen aparecer en el terreno de las posibilidades como el más difícil del torneo para el equipo mendocino.

En lo netamente futbolístico conviene recordar que Estudiantes viene de ganarle nada menos que al campeón River Plate en el propio Monumental en un partido que, naturalmente, tuvo más pierna fuerte que fútbol y que dejó a Estudiantes con dos expulsados, Pachamé y Cabezas.

Gimnasia, por su parte, ha levantado mucho su rendimiento y parece que, como sucede en todos los nacionales con los clubes que arrancan sin una idea concreta de juego y una base sólida, el equipo recién comienza a armarse como tal y a funcionar colectivamente cuando el Nacional ya casi concluye. Consecuencia, fluctúan en la mitad de la tabla. A Gimnasia le pasó esto y de ahí que se lamenten ahora valiosísimos puntos que se perdieron y se llega ahora, jugando bien, agónicamente a pelear la clasificación.

Contra Vélez el "Lobo" mendocino dejó aquí en Buenos Aires muy grata impresión y el domingo, frente a Cipolletti, en Mendoza, ganó con justicia.

Su nivel de juego levantó mucho y se muestra ordenado en la cancha. Hasta ahora, aquí, salvo frente a Huracán, el palnteo ha sido netamente defensivo. Siempre hemos estado de acuerdo con este criterio, que nos parece razonable en condición de visitante, en especial en Buenos Aires. Es muy probable que mañana, frente a Estudiantes, se persista en él. Pero no sería descartable intentar algo más ofensivo, ya que Gimnasia debe jugársela al todo por el todo. No tiene otra alternativa que ganar. El empate no le sirve para nada y de ahí que creemos sería conveniente variar el esquema táctico, máxime cuando Estudiantes también practica un fútbol netamente de corte defensivo, incluso en su cancha, marcando con mucha gente atrás, con un líbero que barre hacia los laterales permanentemente, con volantes retrasados, regalando el mediocampo. Estudiantes, es lo más factible, cuidará el empate y no arriesgará, utilizando el contragolpe como única arma de ataque, vía Galletti o Verón.

En base a todo esto, pensamos, Gimnasia debe atacar. No interesa cuidar el resultado, no interesa ahora especular en el fondo para salir decorosamente en los guarismos. Todo eso de nada valdrá, aunque se piense que, confiando en la sorpresa, se pueda contragolpear y ganar 1 a 0. Lo más probable es que Estudiantes se pase todo el partido atrás y sea entonces un empate clavado. Y eso de nada serviría.

Confiamos en que se intente esta variante y que se juegue con mentalidad ganadora. No hay otra alternativa si es que se quiere la clasificación.

La AFA desestimó el pedido que hizo Estudiantes de jugar el domingo y confirmó para mañana a las 20.50, para la televisión en directo, el partido. Será controlado por el árbitro Roberto Barreiro.

Mientras tanto hoy arribó la delegación del "Lobo" mendocino, plena de optimismo y confianza. El equipo fue confirmado y será el mismo que jugó el domingo pasado, mañana, será la hora de la verdad. Y allá estaremos en La Plata, con el triunfo o la derrota. Al todo o nada. No hay otra alternativa.

Los equipos

Estudiantes: Pezzano; Pagnanini, Rodríguez, Tagliani y Frassoldati; Reguera, Agresta y Carlos López; Galletti, Benito o Milano y Verón.

Director técnico: Carlos Bilardo.

Gimnasia y Esgrima: Reggi; Mesa, Vergara, Vicino y Haack; Gutiérrez, Velázquez y Rico; Palavecino, Letanú y Hallar.

Director técnico: Pedro Pablo Sará.

Cancha: Estudiantes de La Plata.

Hora: 20.50.

Arbitro: Roberto Barreiro.

Sanción a Pachamé

BUENOS AIRES, 20 (Télam) — El tribunal de disciplina deportiva de la AFA resolvió esta noche suspender por 5 partidos a los jugadores Carlos Pachamé y Hugo Cabezas, de Estudiantes de La Plata, y por 3 fechas a Oscar Mas y Héctor López, de River Plate.

Las otras penalidades aplicadas. Cuatro encuentros a: Ricardo Gómez (Quilmes). Dos cotejos a: Luis Belvedere (Témperley) y Juan Carlos López (Gimnasia y Esgrima, de Jujuy). Un partido, que ya cumplió, a: Horacio Bongiovanni (All Boys). Un match por cuatro amonestaciones a: Dardo Urchevich (Argentinos Júniors), Hugo Pena (River Plate), Ricardo Ferrero (Rosario Central) y Miguel A. Cotton (Quilmes).

Suspendidos provisionalmente (no pueden jugar): Esteban Panasiuk y Obdulio López (Bartolomé Mitre, de Misiones).

Amonestados (pueden jugar): Juan C. Vilches (Jorge Newbery, de Junín) y Carlos Trullet (Unión de Santa Fe).

La formación de Gimnasia y Esgrima, que esta noche tiene un difícil compromiso en La Plata frente a Estudiantes. El "Lobo" debe ganar para conservar las posibilidades de clasificación y así poder ingresar en las finales del Nacional. El cotejo de esta noche es decisivo.

Campeonato argentino

Hoy, Mendoza vs. Rivadavia

Se jugará esta noche el partido desquite entre las selecciones de Mendoza y Rivadavia. El encuentro corresponde a la rueda previa del Campeonato Argentino de Fútbol y el escenario elegido es el estadio del Club Atlético San Martín, en el Este. Comenzará a las 21.30. Como se recordará el domingo pasado, en Rivadavia, en ocasión del primer cotejo, se impuso el representativo "Celeste" de la Liga Mendocina por tres goles a uno.

El ganador de esta instancia enfrentará luego al vencedor del pleito entre San Rafael y General Alvear. Cuenta el combinado capitalino con las mejores posibilidades, máxime que ya se impuso en el primer partido. En esa oportunidad Mendoza mostró un buen nivel de juego y sólo le faltó continuidad a su eficaz accionar. Mientras que Rivadavia careció de entendimiento en algunas líneas.

Las condiciones están dadas para presenciar un buen partido esta noche, en el campo de juego de los "Albirrojos".

Equipos

Selección Mendocina: Tamagnone; Gramari, Bayón, Sartirana y Hugo Pereyra; Fernández o Raúl Signorelli, Mosconi y Suárez; Eusebio Ibáñez, Andrés Molina e Hita.

Banco: Garín, Zolorza, Cattáneo, J. C. Ibáñez y Raúl Signorelli o Fernández.

D. T.: José Ufano.

Selección de Rivadavia: Gómez; Sarmiento, Ruiz, Lucero y Espinosa; Martínez, Ochoa y Velázquez; Gales, Echegaray y Navarro.

D. T.: Sergio Vázquez.

Citados. - El plantel del seleccionado mendocino está citado para las 19 de hoy, con documentos de identidad, para ser trasladados a San Martín, en el local de la Liga, Garibaldi 83 de Ciudad.

Osvaldo Angel Mosconi, un jugador que impone su buen fútbol y talento desde el medio campo de la selección mendocina. Esta noche en el Este ante Rivadavia.

En la Asociación

González y Almirón combaten esta noche

Habrá boxeo esta noche, desde las 22 en la Asociación Mendocina de ese deporte. El combate de fondo estará a cargo del rosarino Alberto Almirón y del mendocino Manuel González, en la categoría mediano liviano, a diez vueltas. Habrá, además, dos peleas entre profesionales como semifondo y una de aficionados.

El boxeador visitante estuvo en nuestra redacción y expresó: "Yo tenía muy buenas referencias de que en Mendoza se vivía intensamente el boxeo, pero no me imaginé que fuera tanto. Tal es mi entusiasmo que si llego a vencer a González me radicaré en esta provincia, para continuar mi campaña boxística. El ambiente del boxeo es superior al de Rosario. En cuanto al combate con González, a pesar de que lo respeto, pienso que le quitaré el invicto. Roque Roldán, Rufino Cabrera y "Yanny" García no me pudieron vencer. Creo que tampoco lo podrá González. En mi rincón estará Héctor Mora, quien me ha preparado a conciencia. Si resulto victorioso ante González, pronto combatiré con Hugo Corro".

El mendocino Manuel González tuvo una brillante actuación en el campo aficionado.

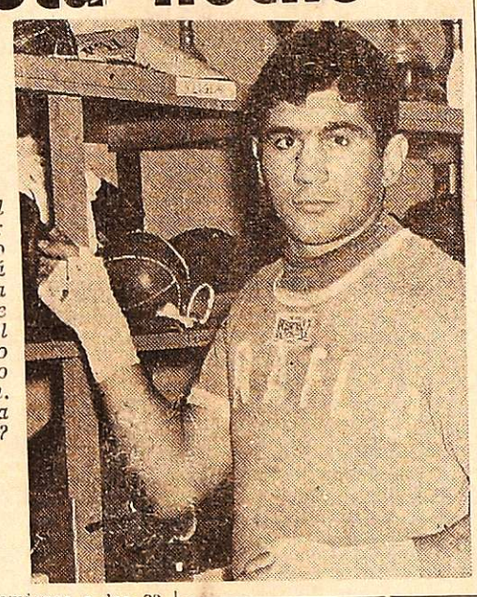

Manuel González: el mendocino combatirá esta noche con el rosarino Alberto Almirón. ¿Peligra su invicto?

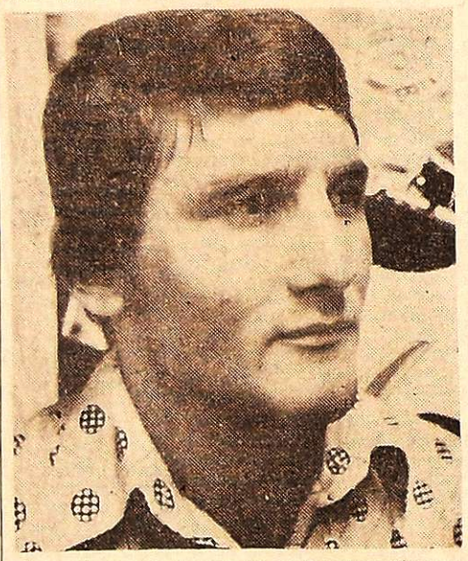

Alberto Almirón: el púgil rosarino que intentará ganarle a Manuel González y radicarse en nuestra provincia después.

Sin embargo desde que ingresó en el profesionalismo no ha redituado aquellas actuaciones. Es ésta entonces una gran oportunidad para mostrar toda su valía de exponer sobre el ring todos los recursos que lo llevaron a la fama en el amateurismo.

Programa

La jornada boxística de esta noche dará comienzo a las 22. En medio mediano liviano se enfrentarán, por la semifinal del campeonato de veteranos, Humberto Ureta (Godoy Cruz) vs. Jorge Páez (Gutiérrez); en profesionales, a seis vueltas, categoría mosca, Ramón Soria (Mendoza) vs. Juan Ruarte (San Juan); semifondo, a ocho vueltas, categoría pluma, Modesto Gómez (Mendoza) vs. Humberto Ianccoli.

Precios

Las entradas tendrán los siguientes precios: popular, $ 30; platea, $ 100; palco, $ 120; ringside, $ 150.

En el Hípico eligen hoy a la reina del tenis

En los jardines del Club Hípico Mendoza se elegirá esta noche, a partir de las 21.30, la reina del tenis de la institución.

La elección se lleva a cabo con el fin de participar en el concurso de la reina del tenis de la provincia, certamen que auspicia anualmente la Federación Mendocina de ese deporte. En el Club Hípico del concurso se realizará esta noche con una cena y baile en homenaje a la nueva soberana que salga electa.

Ciclismo

El domingo con la competencia "Doble Lavalle" dará comienzo el campeonato apertura para ciclistas libres de toda la provincia. El campeonato es organizado por el club Fray Luis Beltrán, del Barrio Espejo, de Las Heras y las inscripciones se reciben en la sede del club ubicada en calles Fray Luis Beltrán y Libertad, del Barrio Espejo.

Viajaron a Embalse 80 atletas

Un contingente de 80 personas, entre las que se cuentan profesores, asesores y preparadores físicos de distintas actividades deportivos, viajó a Córdoba para participar de las pruebas finales del campeonato nacional juvenil en la zona de Embalse de Río III.

El grupo se dirigió a Córdoba en dos ómnibus especiales contratados por Bienestar Social de la provincia y las confrontaciones abarcan los deportes de atletismo, básquetbol, fútbol, handbol, tenis, ajedrez y vóleibol.

Farmacias de turno en la región de Cuyo

PROVINCIA DE MENDOZA

Capital. — Hasta las 24: "Mercado", Las Heras 301, Tel. 256638; "Modelo", Martín Zapata 302, Tel. 217070; "Fratea", Videla Correas 402, Tel. 214896. Día y noche: "Independencia", Rivadavia 426, Tel. 244186; "Libertad", Juan B. Justo 701, Tel. 214022. "San Jorge", Garibaldi 83, Tel. 243652.

Policlínico Fleming. - Teléfonos: 241810 y 245792.
Hospital Central. - Teléfonos: 240063 y 245287.
Hospital Emilio Civit. - Teléfonos 250000 y 216320.
Hospital Ferroviario. - Teléfono: 252600.
Hospital El Carmen. - Teléfonos: 220279 y 220803.
Servicio Sacerdotal Nocturno. - De 21.30 a 6.30 Tel. 255654.
División Bomberos. - Teléfono: 244888.
Comando Radioeléctrico de la Policía. - Teléfono: 244444.

Godoy Cruz. — Hasta las 24: "Americana", San Martín 19, Tel. 221316; "París", Pellegrini 1247, Tel. 290556; "Virtudes", Paso de los Andes 356, Tel. 221483. Día y noche: "Chester", San Martín 2066, Tel. 291230; "Del Oeste", Derqui 104, Tel. 221601. "La Purísima", J. B. González 755, Tel. 225008.

Las Heras. — Hasta las 24: "Paz", San Martín 602, Tel. 251616. "El Plumerillo", Independencia y Chacabuco. Día y noche: "Pati", Burgos 155, Tel. 251343.

Guaymallén. — Hasta las 24: "Cabildo", Cabildo 493, Barrio Santa Ana, Tel. 260069; "Litvin", Adolfo Calle 1052, Dorrego, Tel. 241004; "Belgrano", Godoy Cruz 1204, San José, Tel. 258821; "Muria", Remedios Escalada 1377, Dorrego. Día y noche: "Nihuil", Godoy Cruz y Félix Suárez, Villa Nueva; "Alhambra", Carril Nacional 6720, Rodeo de la Cruz; "Pedro Molina", Pedro Molina 311, de Pedro Molina, Tel. 246021.

San Martín. — Hasta las 24: "Del Carmen", 9 de Julio 475, Tel. 21096. Día y noche: "Del Siglo", Alem 133, Tel. 21405.

Luján. — Toda la noche: "Rodríguez", San Martín 400, teléfono 980741.

Maipú. — Toda la noche: "Rauek", San Martín 402, Tel. 972424.

General Gutiérrez. — Hasta las 24: "Berra", Ozamis 471, Tel. 972605. Toda la noche: "Seguí", Maza 213, teléfono 972305.

Junín. — Toda la noche: "Del Pueblo", Mitre 234, Tel. 8.

Rivadavia. — Toda la noche: "San Roque", Lavalle 602, Tel. 42273.

Tunuyán. — Toda la noche: "Nueva", San Martín 1037, Tel. 2463.

La Paz. — Toda la noche: "Cuesta", Sarmiento y San Martín, Tel. 21.

Tupungato. — Toda la noche: "Tupungato", Belgrano 384, Tel. 123.

La Consulta. — Toda la noche: "Luarca", San Martín 242, Tel. 11.

Villa Atuel. — Toda la noche: "Tonn".

San Rafael. — Toda la noche: "Italiana", Pellegrini 93, Tel. 24115; "Abbona", Mitre 202, Tel. 21238.

General Alvear. — Toda la noche: "Calafat", Alvear Oeste 476, Tel. 2551.

Malargüe. — Toda la noche: "San Antonio", San Martín 530, Tel. 47.

PROVINCIA DE SAN JUAN

Capital. — Hasta las 24: "Curie", Libertador y Del Bono (Desamparados), Tel. 25401; "Rodríguez", Laprida 16, Tel. 22503; "Roma", General Acha 902, Tel. 27707; "Aberastain", Aberastain 105, Tel. 23644. Toda la noche: "España", España y Bustos, de Rawson; "Santa Rosa", Recuerdos de Provincia 8; "La Báscula", España 199 Norte, Tel. 24523; "Pintor", Tucumán 402, teléfono 24514.

Pocito. — Toda la noche: "De Luján", Zalazar s/n., teléfono 69.

Caucete. — Toda la noche: "Carvajal", Sarmiento 353, teléfono 610025.

25 de Mayo. — Toda la noche: "Balmaceda".

Jáchal. — Toda la noche: "El Cóndor".

Albardón. — Toda la noche: "Luna".

PROVINCIA DE SAN LUIS

Capital. — Toda la noche: "Rivadavia", Rivadavia 645, Telef. 3145; "Santa María", Caseros 875, Telef. 4298; "Santa Rosa", San Martín y Espana, Tel. 4664.

Ciudad de Mercedes. — Toda la noche: "Lavalle", Pedernera 500, Tel. 2388; "Barrio Pringles", Yrigoyen y Suipacha, Tel. 1471; "Santapau", Paz y Zabala Ortiz, teléfono 1564.

Torneo Provincial

Independiente sufrió la segunda derrota

SAN RAFAEL. — Por 3 tantos contra 1, se impuso Pedal frente a Independiente Rivadavia, en la apertura de la quinta fecha del Provincial de fútbol, ocasionando el segundo contraste consecutivo de los "Azules" del parque.

El partido fue mediocre, sin emoción, y en gran parte del mismo enredado. Los dos sorpresivos goles al comienzo del cotejo logrados por Pedal, le dieron a este equipo el aliciente para jugar con más serenidad, pero desordenadamente. En tanto su rival, con un cuidapalos como Antonietti, cuyos goles vinieron por falencias de éste, trataba de descontar ventajas, imponiendo por momentos su mejor fútbol. Ello llevaba a que Pedal, intentara atacar de contragolpe, y en ese juego fue peligroso el conjunto sanrafaelino, sobre todo cuando Horacio Valentini, estuvo en la cancha.

En la etapa complementaria, Independiente salió decidido en busca de descontar, lució mejor fútbol, polarizando las acciones, en tanto que Pedal sólo trató de bloquear y trabar en medio campo, pero la eficiente labor de Fredes, bien complementado por Mario Rodríguez, llevaron complicaciones a la última defensa. El único gol de la visita lo conquistó López, aprovechando una indecisión de Tazare.

Arbitro: Alejandro Aset (Tupungato), regular.

Pedal (3): Eduardo Tazare; Angel Pietrelli, Darío Hernando, Oscar Quiroga y Emilio Carricondo; Juan Carlos Forti, Ricardo Lara y Carlos Longo; Miguel Angel Soria, Horacio Valentini (Sierra) y Carlos Estrella (Pedro Lucero).

Independiente Rivadavia (1): Omar Antonietti; Roberto Chavero, Norberto Rodríguez, Luis Bolognesi y Pedro Sartirana; Eduardo Bazán, Marcelo Fredes y Mario Rodríguez; Eduardo Guerero, Orlando Oros y Ramón López. También jugaron Roque Rudavetz y Daniel Montaña.

Goles: en el primer tiempo, a los 2 minutos, Longo (P); a los 9 minutos, Estrella (P); en el segundo tiempo, a los 15 minutos, López (IR), y a los 38 minutos, Carricondo (P).